

2015

Estado de São Paulo 60 e +



Aos nossos interlocutores, parceiros e colaboradores...

O presente relatório se insere no contínuo desafio de planejar e agir, compartimentalizar e integrar, antever e perseverar.

A metrificação não se opõe à construção da narrativa. Nossas percepções e crenças modelam nossas escolhas formais e informais de como descrever a realidade. Projeções e estimativas são instrumentos de nossas expectativas.

Longe de ser um fim em si mesmo, este painel almeja contribuir com a “fiação” das linhas e redes de cuidado, com a “costura” do prevenir com o cuidar.

Cientes do caráter peculiar e mutante de cada vida e de cada território, percebemos que qualquer cenário descrito será sempre uma obra inacabada a pedir atenção e ajuda para alcançar alguma relevância e beleza.

Divisão de Doenças Crônicas Não Transmissíveis
Centro de Vigilância Epidemiológica “Dr. Alexandre Vranjac”
Secretaria de Estado da Saúde

Introdução

Denominados como população idosa, categorizados por leis diferenciadas e identificados como desafio para a gestão da assistência social e da saúde, cresce em número e proporção os que alcançam 60 anos de idade e mais.

O envelhecimento não é vivenciado de maneira homogênea nem do ponto de vista biológico, nem sob o aspecto social. O envelhecimento ativo não é apenas um horizonte desejável, nem mera estratégia para reduzir carga de doenças ou minimizar o custeio desse segmento populacional. O envelhecimento ativo reflete como vivenciamos os vários aspectos que definem nossa cidadania. Para além dos determinantes biológicos, o envelhecimento é esculpido por oportunidades e escolhas do indivíduo e seus coletivos.

Considerar a dinâmica populacional local e geral, bem como descrever seu perfil de morbimortalidade é essencial não apenas para as ações de saúde, mas também para o enfrentamento de questões ambientais, dos temas urbanos como mobilidade e violência, bem como discutir a efetividade de modelos econômicos e o impacto de mudanças culturais.

Os dados aqui expostos visam contribuir com as inúmeras ações, projetos e equipes que se ocupam com os cidadãos “60 e +” do estado de São Paulo.

Métodos

População

Os dados descrevem a população com 60 anos de idade e mais, segundo sexo e faixa etária idosa, do estado de São Paulo.

As faixas etárias idosas consideradas para o período de 1980 a 2013 foram 60 a 69 anos, 70 a 79 anos e 80 anos e mais.

As faixas etárias idosas consideradas para 2014 foram apenas duas, 60 a 69 anos e 70 anos e mais, por limitações das estimativas populacionais para territórios menores que o estado.

Delimitação do território

O painel sobre estado de São Paulo expõe dados por Departamento Regional de Saúde (DRS) e seus respectivos Grupos de vigilância Epidemiológica (GVE), além de considerações sobre as RRAS - Rede Regional de Atenção à Saúde.

Fontes de dados

Os censos e estimativas populacionais de 1980 a 2013 foram obtidos a partir do banco de dados eletrônicos de livre acesso do IBGE/Diretoria de Pesquisas. Coordenação de População e Indicadores Sociais. Gerência de Estudos e Análises da Dinâmica Demográfica. Disponível em <http://www2.datasus.gov.br/DATASUS>

As estimativas populacionais de 2014 foram obtidas a partir do banco de dados eletrônicos de livre acesso Fundação SEADE, atualizado em 11/2015. Disponível em <http://saude.sp.gov.br/links/informacoes-de-saude-tabnet>.

Os dados sobre óbitos de 1980 a 2013 foram obtidos a partir do banco de dados eletrônicos de livre acesso do DATASUS- MS/SVS/CGIAE - Sistema de Informações sobre Mortalidade – SIM. Disponível em <http://www2.datasus.gov.br/DATASUS>

Os dados sobre óbitos de 2014 foram obtidos a partir do banco de dados eletrônicos de livre acesso do SESSP/CCD - Base Unificada de Óbito, atualizados em 09/2015. Disponível em <http://saude.sp.gov.br/links/informacoes-de-saude-tabnet>.

Os dados sobre internações hospitalares de 2014 se referem às informações de AIH – autorização de internação hospitalar, obtidas a partir do banco de dados eletrônicos de livre acesso da SESSP/SIH-SUS - Sistema de Informações Hospitalares do SUS. Disponível em <http://saude.sp.gov.br/links/informacoes-de-saude-tabnet>.

Variáveis selecionadas

Os dados sobre óbitos e internações se referem à doenças e agravos codificados pela Classificação Internacional de Doenças (CID), sendo o CID-9 a classificação para os dados entre 1980 e 1995 e o CID-10 a partir de 1996.

Os óbitos se referem ao local de residência.

Os dados sobre internações hospitalares segundo DRS e GVE se referem ao local de residência.

Os dados sobre internações hospitalares segundo RRAS se referem ao local de ocorrência.

Os códigos CID 9 e CID 10 selecionados foram:

Doenças cardiovasculares (DCV)

Doenças hipertensivas (HAS)

- Categoria CID-9: 401 – 404
- Categoria CID-10: I10 – I13

Doenças cerebrovasculares (DCbV)

- Categoria CID-9: 433 – 438
- Categoria CID-10: G45, I62-I67, I69

Doenças coronarianas (ICo)

- Categoria CID-9: 410-414
- Categoria CID-10: I20-I25

Diabetes mellitus (DM)

- Categoria CID-9: 250
- Categoria CID-10: E10, E11 e E14

Doença Pulmonar Obstrutiva Crônica (DPOC)

- Categoria CID-9: 491, 492 e 496
- Categoria CID-10: J41-J44

Neoplasias malignas do aparelho digestivo

- **Neoplasias malignas de lábio, cavidade oral e faringe**

Categoria CID-10: C00-C06, C09-C14

Neoplasias malignas de esôfago

- Categoria CID-10: C15

Neoplasias malignas de estômago

- Categoria CID-10: C16

Neoplasias malignas de pâncreas

- Categoria CID-10: C25

Neoplasias malignas de cólon, reto e ânus

- Categoria CID-10: C18-C21

Neoplasias malignas do aparelho respiratório

Neoplasias malignas de laringe

- Categoria CID-10: C32

Neoplasias malignas de traqueia, brônquios e pulmão

- Categoria CID-9: 162
- Categoria CID-10: C33-C34

Neoplasias malignas de próstata

- Categoria CID-10: C61

Neoplasias malignas de mama

- Categoria CID-10: C50

Acidentes de transporte

- Categoria CID-9: E47
- Categoria CID-10: V01-V99

Quedas acidentais

- Categoria CID-9: E50
- Categoria CID-10: W00-W19

Lesões autoprovocadas

- Categoria CID-10: X60-X84

Agressões

- Categoria CID-10: X85-Y09

Lesões de intenção indeterminada

- Categoria CID-10: Y10-Y34

Fratura de fêmur

- Categoria CID-10: S72

Considerações demográficas

Estima-se que o estado de São Paulo contará com cerca de 10 milhões de idosos em 2030.

A pirâmide populacional tende a ter sua base menor, que corresponde às faixas etárias mais jovens, e aumento das faixas etárias idosas, característico da transição demográfica em curso (gráfico 1).

Gráfico 1 - Pirâmide populacional Estado de São Paulo, 2000, 2010, 2020, 2030

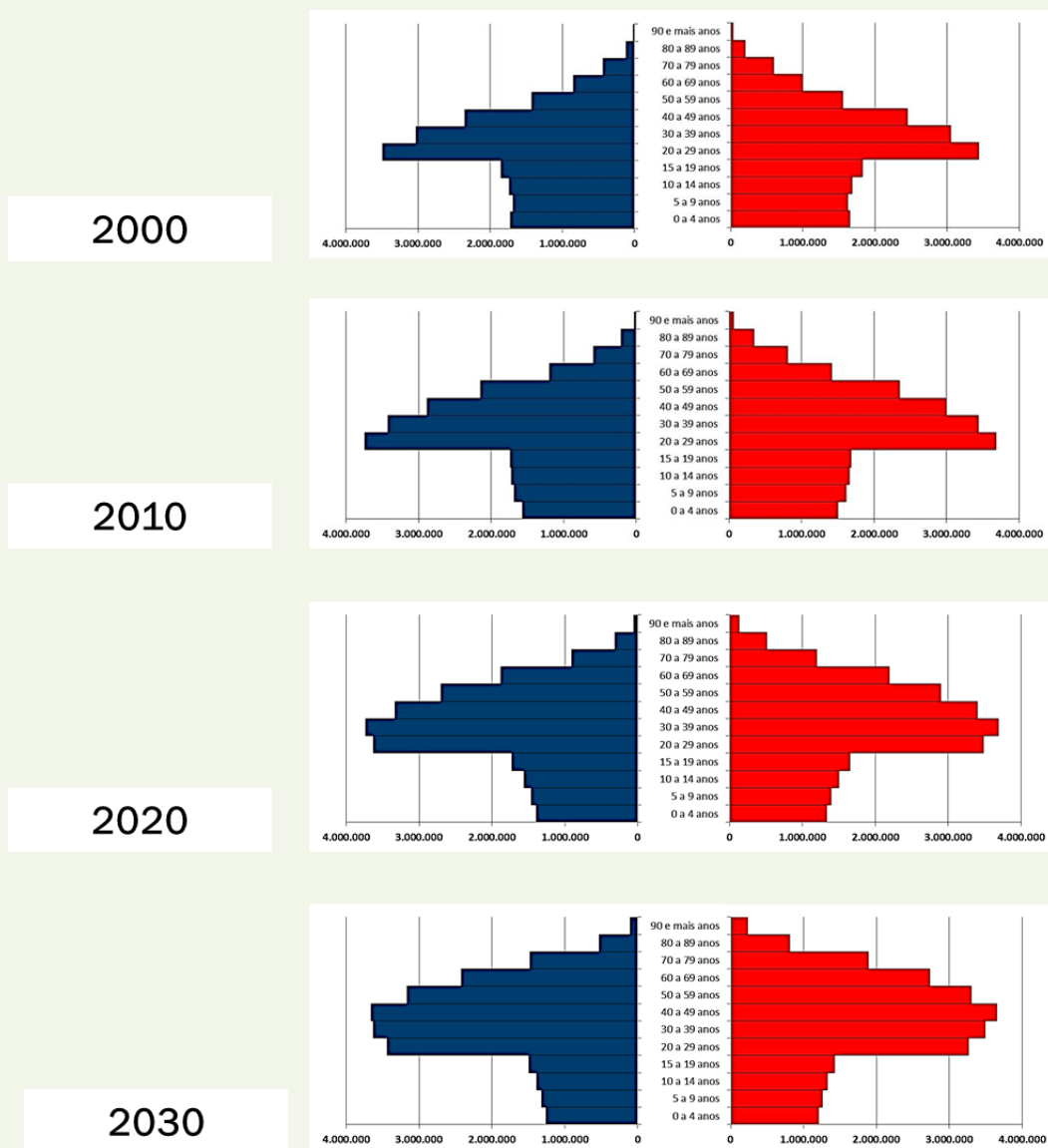

Fonte: IBGE/Diretoria de Pesquisas. Coordenação de População e Indicadores Sociais. Gerência de Estudos e Análises da Dinâmica Demográfica.

A despeito do envelhecimento populacional, podemos observar que a composição percentual de da faixa etária produtiva (15 a 59 anos de idade) pouco tende a mudar entre 2000 e 2030 (Gráfico 2). Isso mantém a razão de dependência (faixa etária não produtiva / faixa etária produtiva) estável e se opõe ao discurso que o envelhecimento populacional per si representa grande carga econômica.

Gráfico 2 - Evolução da distribuição percentual da população por segmentos etários, Estado de São Paulo

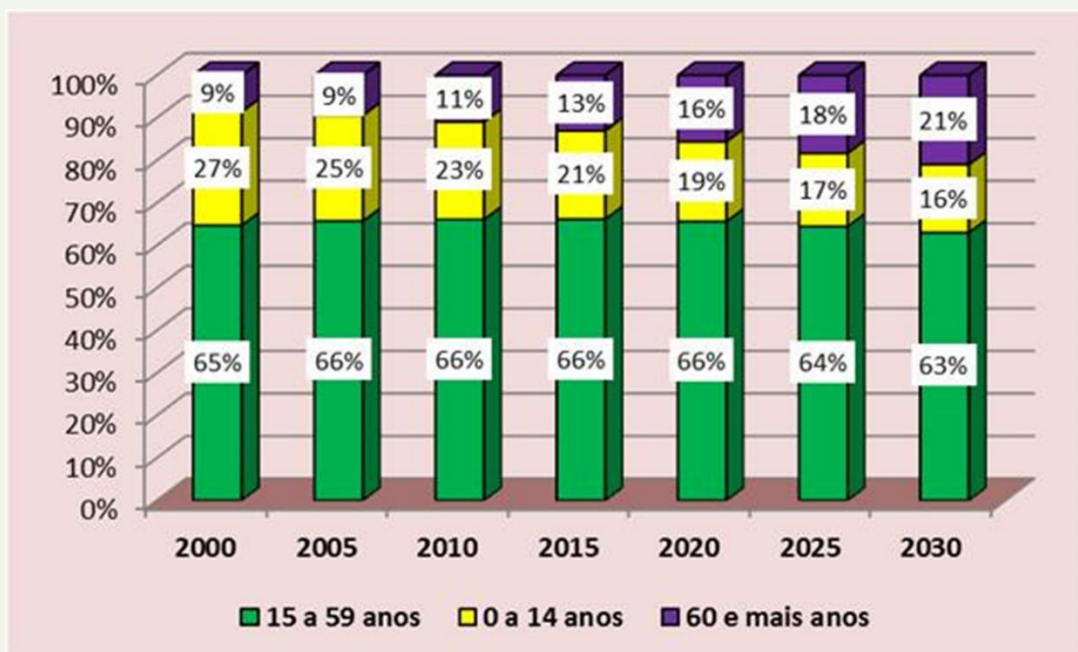

Fonte: IBGE/Diretoria de Pesquisas. Coordenação de População e Indicadores Sociais. Gerência de Estudos e Análises da Dinâmica Demográfica.

O Gráfico 3 ilustra o predomínio da faixa etária 60 a 69 anos com relação às faixas etárias mais avançadas, o que estima-se perdurar para as próximas décadas. Tal fato é relevante porque a faixa etária 60 a 69 anos tende a ser mais ativa e de perfil de saúde melhor que as faixas mais avançadas. Estas estimativas também relativizam o papel do idoso como sobrecarga econômica e social no nosso estado.

Gráfico 3 - Evolução da distribuição percentual da população 60 anos de idade e mais, Estado de São Paulo

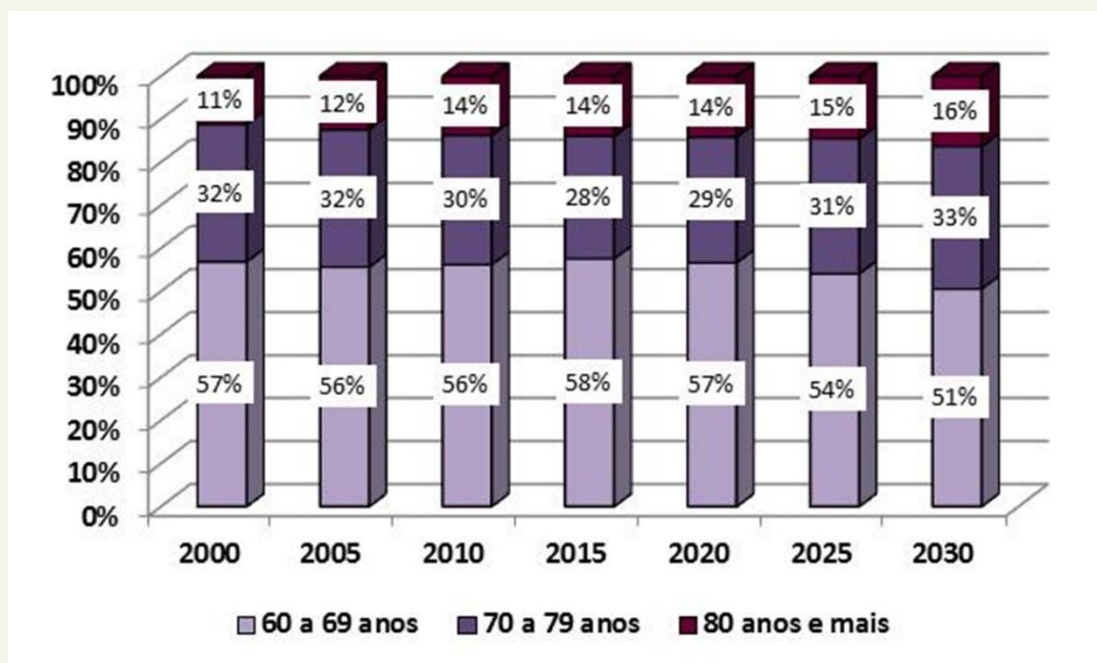

Fonte: IBGE/Diretoria de Pesquisas. Coordenação de População e Indicadores Sociais. Gerência de Estudos e Análises da Dinâmica Demográfica.

As tabelas 1 e 2 ilustram que o sexo feminino tende a ser mais numeroso que o masculino a partir dos 60 anos, a faixa de 60 a 69 anos de idade corresponde ao maior contingente de idosos, e serem grandes as diferenças regionais quanto ao número de idosos.

Tabela 1 - População idosa, por sexo e faixa etária, segundo Departamentos Regionais de Saúde (DRS 1 ao 9) e respectivos Grupos de Vigilância Epidemiológica, Estado de São Paulo, 2014

	masculino		feminino		total
	60 a 69 anos	70 anos e mais	60 a 69 anos	70 anos e mais	60 anos e mais
DRS 1 GRANDE SÃO PAULO	626924	383539	796907	623362	2430732
GVE 1 CAPITAL	368284	242786	490916	415237	1517223
GVE 7 SANTO ANDRÉ	86518	52015	105911	80701	325145
GVE 8 MOGI DAS CRUZES	78523	41741	91339	60438	272041
GVE 9 FRANCO DA ROCHA	15640	7471	16638	9644	49393
GVE 10 OSASCO	77959	39526	92103	57342	266930
DRS 2 ARAÇATUBA	28437	21743	33338	28776	112294
GVE 11 ARAÇATUBA	28437	21743	33338	28776	112294
DRS 3 ARARAQUARA	34465	24506	39406	34639	133016
GVE 12 ARARAQUARA	34465	24506	39406	34639	133016
DRS 4 BAIXADA SANTISTA	60611	41993	77413	66846	246863
GVE 25 SANTOS	60611	41993	77413	66846	246863
DRS 5 BARRETOS	15665	11488	18069	16167	61389
GVE 14 BARRETOS	15665	11488	18069	16167	61389
DRS 6 BAURU	61184	44063	69646	62114	237007
GVE 15 BAURU	39703	28683	46221	41699	156306
GVE 16 BOTUCATU	21481	15380	23425	20415	80701
DRS 7 CAMPINAS	144635	94519	165903	134059	539116
GVE 17 CAMPINAS	144635	94519	165903	134059	539116
DRS 8 FRANCA	23481	15681	26933	21502	87597
GVE 18 FRANCA	23481	15681	26933	21502	87597
DRS 9 MARÍLIA	42337	33000	49565	45125	170027
GVE 13 ASSIS	17807	13197	20712	18114	69830
GVE 19 MARÍLIA	24530	19803	28853	27011	100197

Fonte: Estimativas populacionais Fundação SEADE. Atualizado em 11/2015.

As diferenças regionais, não apenas em termos demográficos, devem ser levadas em conta para projetos e ações.

Tabela 2 - População idosa, por sexo e faixa etária, segundo Departamentos Regionais de Saúde (DRS 10 ao 17) e respectivos Grupos de Vigilância Epidemiológica, Estado de São Paulo, 2014

	masculino		feminino		total
	60 a 69 anos	70 anos e mais	60 a 69 anos	70 anos e mais	60 anos e mais
DRS 10 PIRACICABA	51902	35320	59251	50165	196638
GVE 20 PIRACICABA	51902	35320	59251	50165	196638
DRS 11 PRESIDENTE PRUDENTE	27811	22682	32552	28996	112041
GVE 21 PRESIDENTE PRUDENTE	16504	13240	19685	17775	67204
GVE 22 PRESIDENTE VENCESLAU	11307	9442	12867	11221	44837
DRS 12 REGISTRO	10488	8301	10214	8923	37926
GVE 23 REGISTRO	10488	8301	10214	8923	37926
DRS 13 RIBEIRÃO PRETO	47277	32450	55859	48006	183592
GVE 24 RIBEIRAO PRETO	47277	32450	55859	48006	183592
DRS 14 SÃO JOÃO DA BOA VISTA	31405	22196	34299	29111	117011
GVE 26 SAO JOAO DA BOA VISTA	31405	22196	34299	29111	117011
DRS 15 SÃO JOSÉ DO RIO PRETO	61792	48284	70067	63332	243475
GVE 29 SAO JOSE DO RIO PRETO	49986	38280	56890	51380	196536
GVE 30 JALES	11806	10004	13177	11952	46939
DRS 16 SOROCABA	78454	52180	86555	68363	285552
GVE 31 SOROCABA	69182	45317	76925	60729	252153
GVE 32 ITAPEVA	9272	6863	9630	7634	33399
DRS 17 TAUBATÉ	81701	49449	92113	67881	291144
GVE 27 SAO JOSE DOS CAMPOS	35504	20075	39925	27561	123065
GVE 28 CARAGUATATUBA	9511	5774	10173	7228	32686
GVE 33 TAUBATE	36686	23600	42015	33092	135393
total estado de São Paulo	1428569	941394	1718090	1397367	5485420

Fonte: Estimativas populacionais Fundação SEADE. Atualizado em 11/2015.

As causas de morte

As doenças do aparelho circulatório, as neoplasias e as doenças do aparelho respiratório lideram as causas de óbito na população idosa (Gráfico 4).

Dentre as causas de óbito cardiovasculares se destacam o infarto agudo do miocárdio e acidente vascular cerebral (Gráfico 5).

O câncer de pulmão, que possui alto risco atribuível ao uso do tabaco, é a neoplasia isolada mais frequente como causa de óbito na população acima de 60 anos de idade (Gráfico 6).

Gráfico 4 - Distribuição percentual dos óbitos por capítulo CID 10, população 60 anos de idade e mais, no Estado de São Paulo, 2014

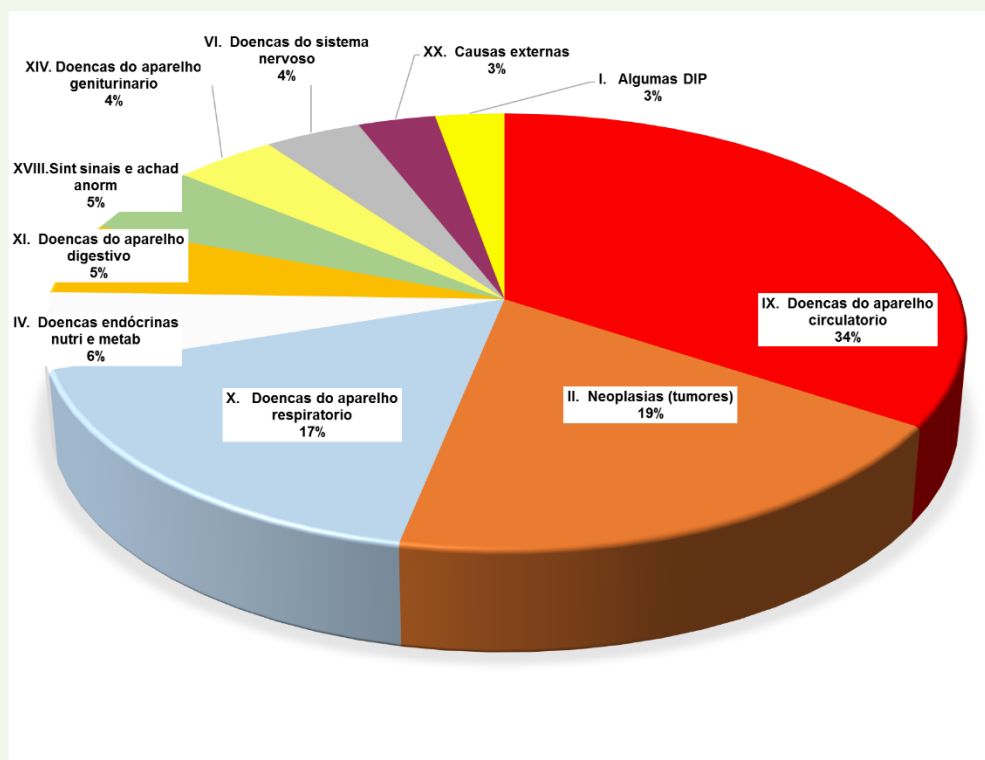

Fonte: SESSP/CCD - Base Unificada de Óbito. Dados de 2014 atualizados em 09/2015.

Gráfico 5 - Distribuição percentual dos óbitos por doenças cardiovasculares (capítulo 9, CID 10), população 60 anos de idade e mais, no Estado de São Paulo, 2014

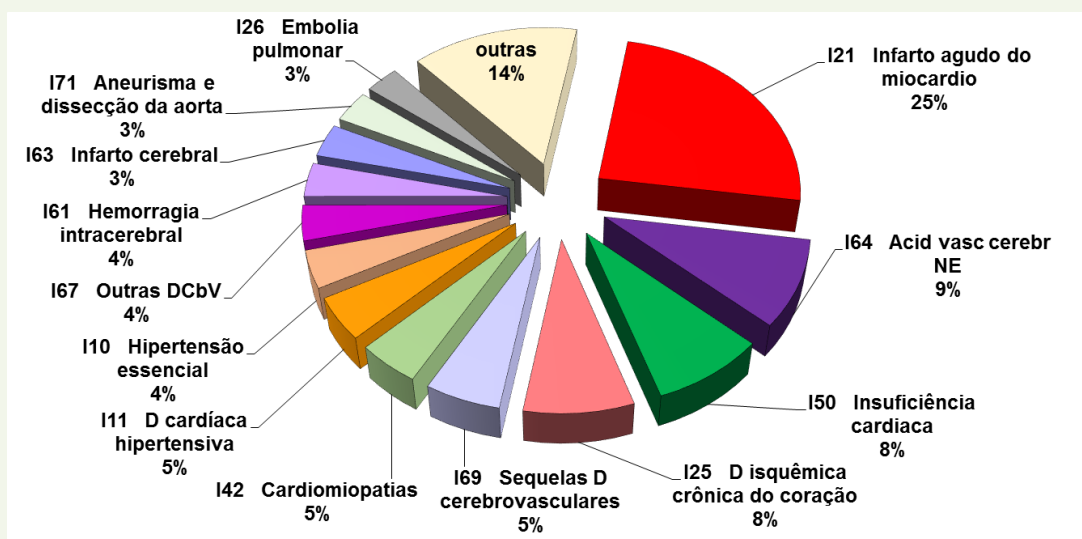

Fonte: SESSP/CCD - Base Unificada de Óbito. Dados de 2014 atualizados em 09/2015.

Gráfico 6 - Distribuição percentual dos óbitos por câncer (capítulo 2, CID 10), população 60 anos de idade e mais, no Estado de São Paulo, 2014

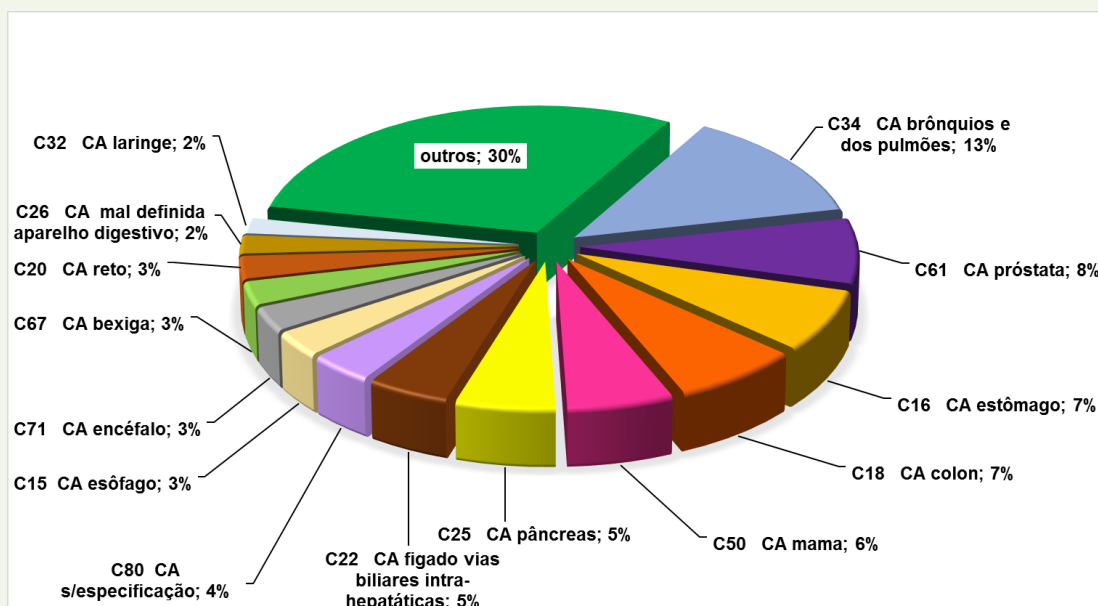

Fonte: SESSP/CCD - Base Unificada de Óbito. Dados de 2014 atualizados em 09/2015.

As doenças pulmonares obstrutivas crônicas e o diabetes mellitus se destacam como causa de morte em relação ao seu grupo de doenças (Gráficos 7 e 8).

Gráfico 7 - Distribuição percentual dos óbitos por doenças respiratórias (capítulo 10, CID 10), população 60 anos de idade e mais, no Estado de São Paulo, 2014

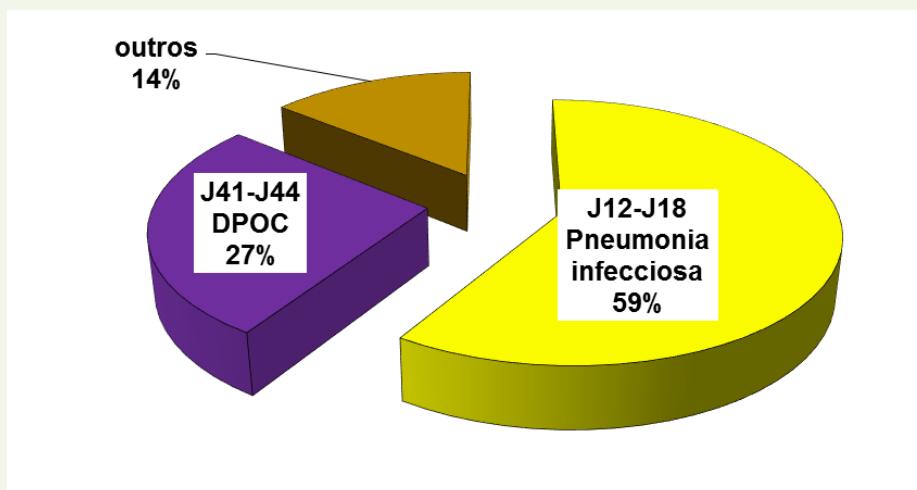

Fonte: SESSP/CCD - Base Unificada de Óbito. Dados de 2014 atualizados em 09/2015.

DPOC – doenças pulmonares obstrutivas crônicas

Gráfico 8 - Distribuição percentual dos óbitos por doenças endócrinas, nutricionais e metabólicas (capítulo 10, CID 10), população 60 anos de idade e mais, no Estado de São Paulo, 2014

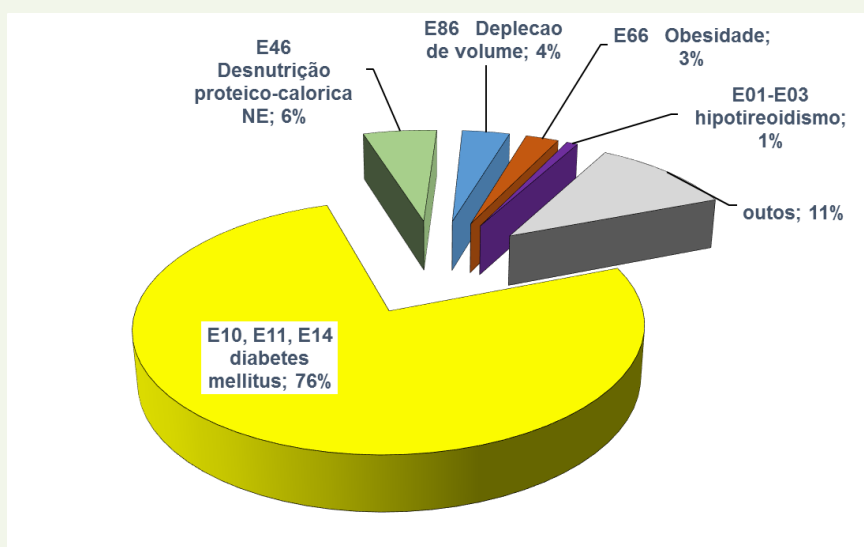

Fonte: SESSP/CCD - Base Unificada de Óbito. Dados de 2014 atualizados em 09/2015.

As quedas acidentais e os acidentes de transporte são as principais causas de morte por causas externas, dentre as quais se destacam o percentual de mortes por quedas do mesmo nível e as mortes de pedestres idosos (Gráficos 9-11).

Gráfico 9 - Distribuição percentual dos óbitos por causas externas (capítulo 20, CID 10), população 60 anos de idade e mais, no Estado de São Paulo, 2014

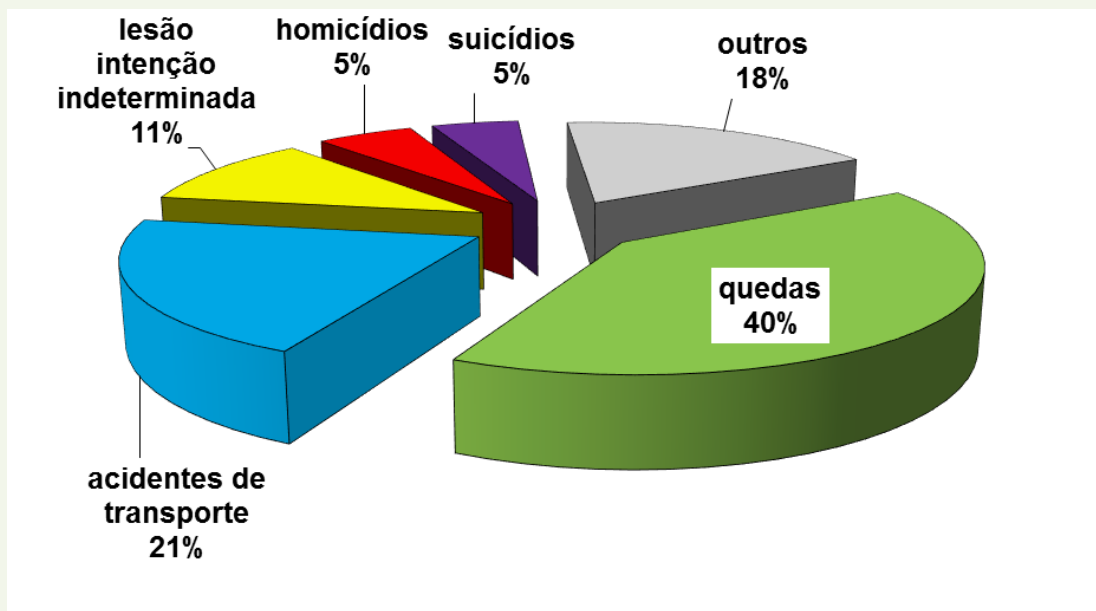

Fonte: SESSP/CCD - Base Unificada de Óbito. Dados de 2014 atualizados em 09/2015.

Gráfico 10 - Distribuição percentual dos óbitos por quedas, população 60 anos de idade e mais, no Estado de São Paulo, 2014

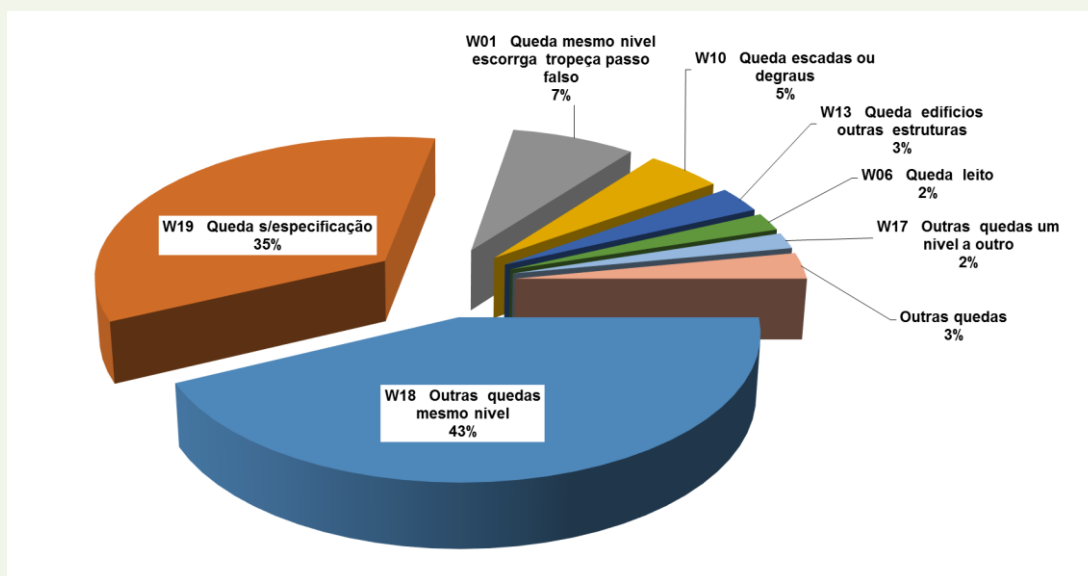

Fonte: SESSP/CCD - Base Unificada de Óbito. Dados de 2014 atualizados em 09/2015.

Gráfico 11 - Distribuição percentual dos óbitos por acidentes de transporte, população 60 anos de idade e mais, no Estado de São Paulo, 2014

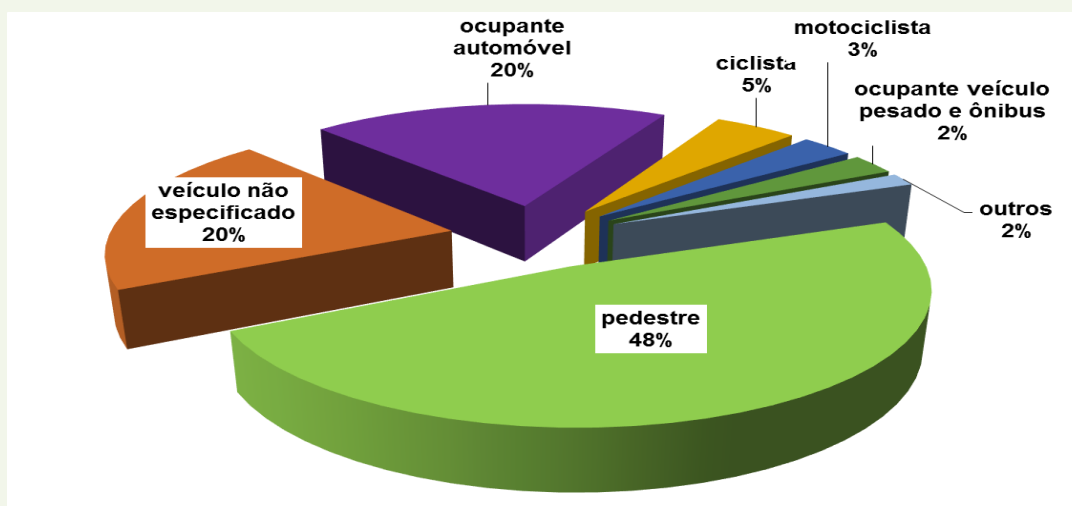

Fonte: SESSP/CCD - Base Unificada de Óbito. Dados de 2014 atualizados em 09/2015.

As séries temporais apontam para declínio das taxas de mortalidade por doenças cardiovasculares na população idosa (Gráfico 12).

Já para as taxas de mortalidade por diabetes mellitus, doença pulmonar obstrutiva crônica, e câncer do aparelho respiratório as tendências são menos conclusivas,(Gráficos 13 a 15).

Gráfico 12 - Série temporal das taxas de mortalidade por doenças cardiovasculares selecionadas (óbitos/ 100000 habitantes), por sexo e faixa etária idosa, Estado de São Paulo, no período de 1980 – 2013

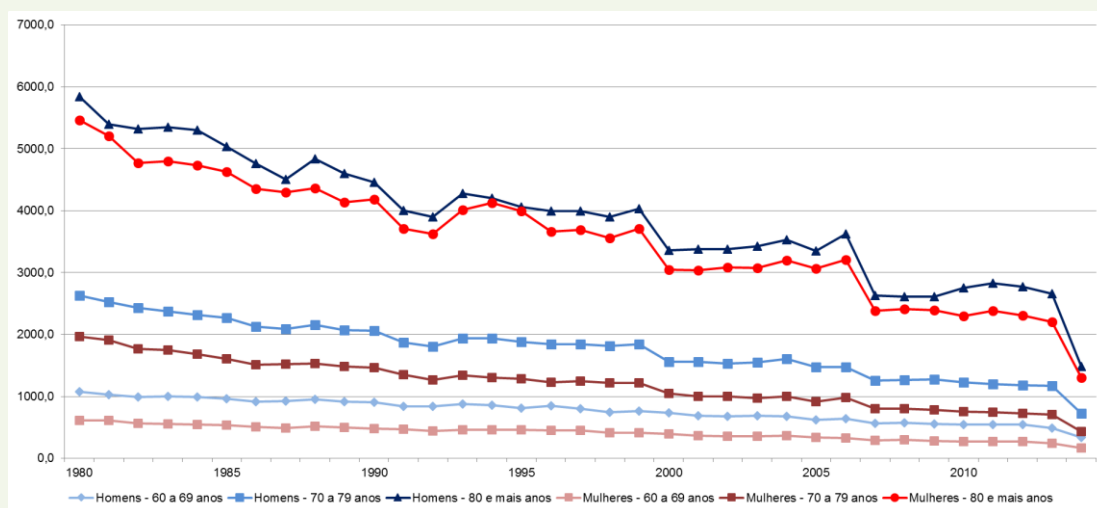

Fonte: MS/SVS/CGIAE - Sistema de Informações sobre Mortalidade – SIM; IBGE/Diretoria de Pesquisas. Coordenação de População e Indicadores Sociais. Gerência de Estudos e Análises da Dinâmica Demográfica.

Doenças cardiovasculares selecionadas - doença coronariana (CID 10: I20 a I25), doença cerebrovascular (CID 10: G45, I62- I67 e I69), doença hipertensiva (CID 10: I10 – I13)

Gráfico 13 - Série temporal das taxas de mortalidade por diabetes mellitus (óbitos / 100000 habitantes), por sexo e faixa etária idosa, Estado de São Paulo, no período de 1980 – 2013

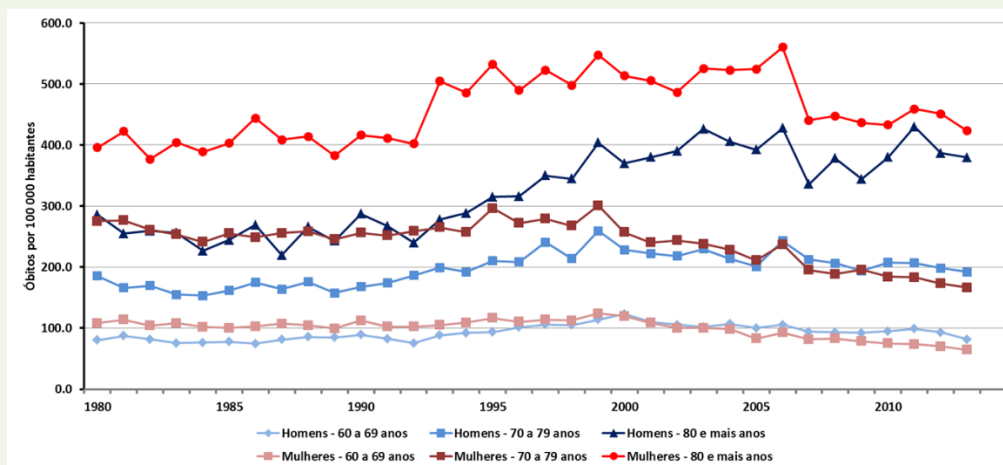

Fonte: MS/SVS/CGIAE - Sistema de Informações sobre Mortalidade – SIM; IBGE/Diretoria de Pesquisas. Coordenação de População e Indicadores Sociais. Gerência de Estudos e Análises da Dinâmica Demográfica.

Gráfico 14 - Série temporal das taxas de mortalidade por doença pulmonar obstrutiva crônica (óbitos / 100000 habitantes), por sexo e faixa etária idosa, Estado de São Paulo, no período de 1980 – 2013

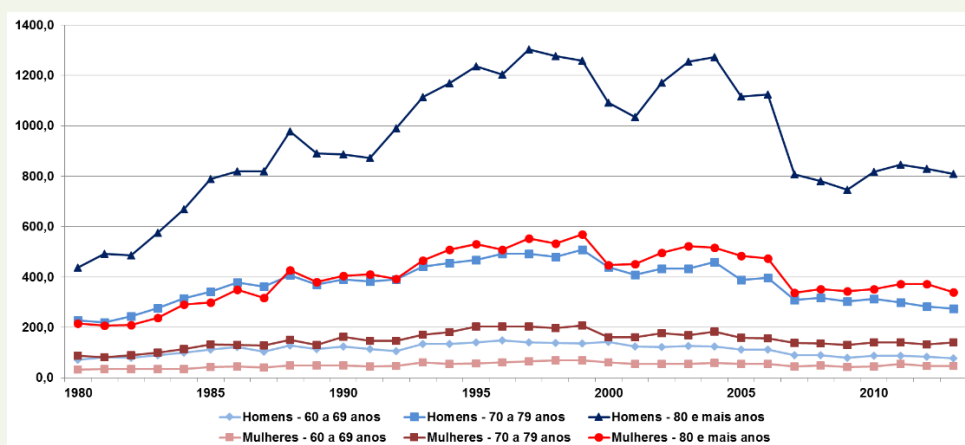

Fonte: MS/SVS/CGIAE - Sistema de Informações sobre Mortalidade – SIM; IBGE/Diretoria de Pesquisas. Coordenação de População e Indicadores Sociais. Gerência de Estudos e Análises da Dinâmica Demográfica.

Gráfico 15 - Série temporal das taxas de mortalidade por câncer traqueia, brônquios e pulmões (óbitos / 100000 habitantes), por sexo e faixa etária idosa, Estado de São Paulo, no período de 1980 – 2013

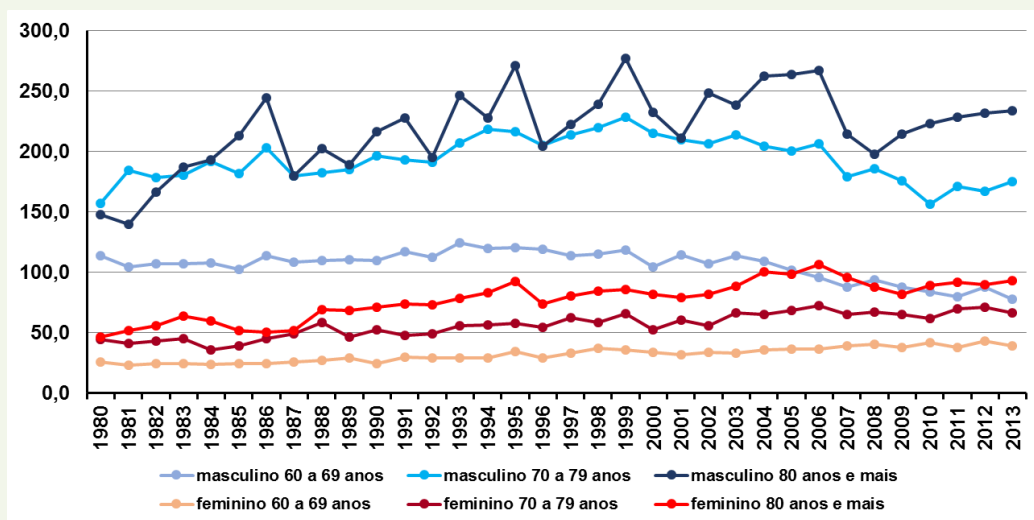

Fonte: MS/SVS/CGIAE - Sistema de Informações sobre Mortalidade – SIM; IBGE/Diretoria de Pesquisas. Coordenação de População e Indicadores Sociais. Gerência de Estudos e Análises da Dinâmica Demográfica.

O homens idosos e os de idade mais avançadas são as vítimas mais vulneráveis aos óbitos por quedas e acidentes de transporte (Gráfico 16 a 17). A mobilidade é um aspecto essencial para autonomia, autocuidado, manutenção de renda, inserção social, acesso aos serviços e lazer. A mobilidade depende de múltiplos aspectos a serem abordados por políticas públicas, como atenção à saúde, projetos de promoção da saúde, ambientes seguros etc.

Gráfico 16 - Série temporal das taxas de mortalidade por quedas acidentais (óbitos / 100000 habitantes), por sexo e faixa etária idosa, Estado de São Paulo, no período de 1980 – 2013

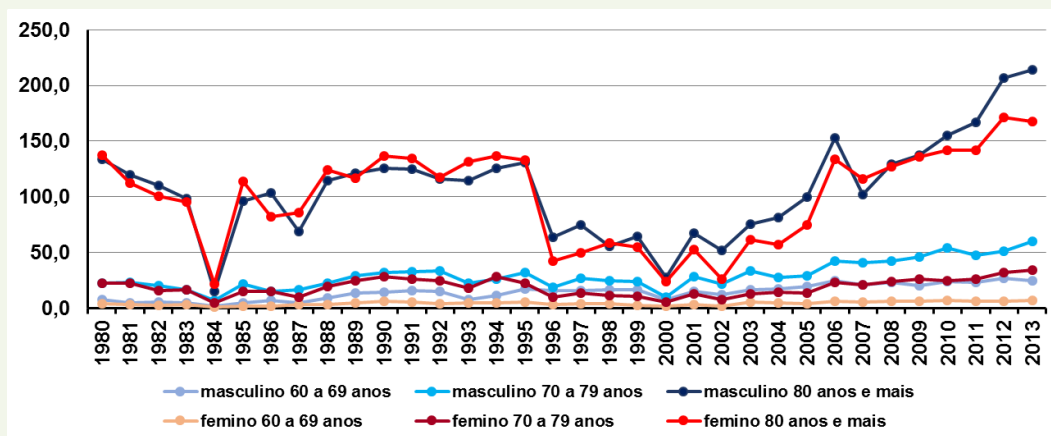

Fonte: MS/SVS/CGIAE - Sistema de Informações sobre Mortalidade – SIM; IBGE/Diretoria de Pesquisas. Coordenação de População e Indicadores Sociais. Gerência de Estudos e Análises da Dinâmica Demográfica.

Gráfico 17 - Série temporal das taxas de mortalidade por acidentes de transporte (óbitos / 100000 habitantes), por sexo e faixa etária idosa, Estado de São Paulo, no período de 1980 – 2013

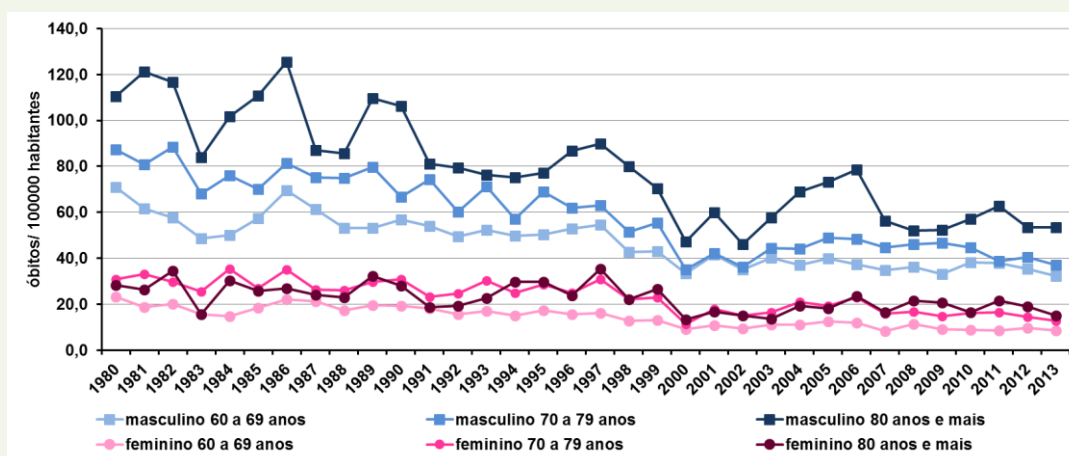

Fonte: MS/SVS/CGIAE - Sistema de Informações sobre Mortalidade – SIM; IBGE/Diretoria de Pesquisas. Coordenação de População e Indicadores Sociais. Gerência de Estudos e Análises da Dinâmica Demográfica.

As tabelas 3 a 58 a seguir ilustram o número de óbitos e as taxas de mortalidade por doenças e agravos selecionados, por sexo, faixa etária idosa, distribuídos por DRS e seus respectivos GVE em 2014. O panorama que se descortina evidencia a importância da análise e planejamento regional, pois os resultados expressos resultam de complexa dinâmica de fatores biológicos, sociais, ambientais e da estruturação local da gestão e práticas de diversos setores e níveis.

Tabela 3 - Número de óbitos por doença coronariana, por sexo e faixa etária idosa, segundo Departamentos Regionais de Saúde (DRS 1 ao 9) e respectivos Grupos de Vigilância Epidemiológica, Estado de São Paulo, 2014

ao	masculino		feminino		total
	60 a 69 anos	70 anos e mais	60 a 69 anos	70 anos e mais	
DRS 1 GRANDE SÃO PAULO	2209	3715	1184	4347	11455
GVE 1 CAPITAL	1194	2287	630	2772	6883
GVE 7 SANTO ANDRE	296	496	180	547	1519
GVE 8 MOGIDAS CRUZES	285	366	145	432	1228
GVE 9 FRANCO DA ROCHA	84	80	32	80	276
GVE 10 OSASCO	350	486	197	516	1549
DRS 2 ARAÇATUBA	38	82	31	82	233
GVE 11 ARAÇATUBA	38	82	31	82	233
DRS 3 ARARAQUARA	104	186	49	160	499
GVE 12 ARARAQUARA	104	186	49	160	499
DRS 4 BAIXADA SANTISTA	284	441	154	431	1310
GVE 25 SANTOS	284	441	154	431	1310
DRS 5 BARRETOS	40	83	23	65	211
GVE 14 BARRETOS	40	83	23	65	211
DRS 6 BAURU	145	265	87	257	754
GVE 15 BAURU	94	154	64	160	472
GVE 16 BOTUCATU	51	111	23	97	282
DRS 7 CAMPINAS	414	721	229	759	2123
GVE 17 CAMPINAS	414	721	229	759	2123
DRS 8 FRANCA	50	72	27	73	222
GVE 18 FRANCA	50	72	27	73	222
DRS 9 MARÍLIA	97	160	47	130	434
GVE 13 ASSIS	41	67	22	43	173
GVE 19 MARILIA	56	93	25	87	261

Fonte: SESSP/CCD - Base Unificada de Óbito. Dados de óbitos 2014 atualizados em 09/2015.

Tabela 4 - Número de óbitos por doença coronariana, por sexo e faixa etária idosa, segundo Departamentos Regionais de Saúde (DRS 10 ao 17) e respectivos Grupos de Vigilância Epidemiológica, Estado de São Paulo, 2014

	masculino		feminino		total
	60 a 69 anos	70 anos e mais	60 a 69 anos	70 anos e mais	
DRS 10 PIRACICABA	95	180	66	196	537
GVE 20 PIRACICABA	95	180	66	196	537
DRS 11 PRESIDENTE PRUDENTE	57	121	32	101	311
GVE 21 PRESIDENTE PRUDENTE	33	68	17	65	183
GVE 22 PRESIDENTE VENCESLAU	24	53	15	36	128
DRS 12 REGISTRO	16	39	6	21	82
GVE 23 REGISTRO	16	39	6	21	82
DRS 13 RIBEIRÃO PRETO	119	235	71	213	638
GVE 24 RIBEIRAO PRETO	119	235	71	213	638
DRS 14 SÃO JOÃO DA BOA VISTA	84	143	40	156	423
GVE 26 SAO JOAO DA BOA VISTA	84	143	40	156	423
DRS 15 SÃO JOSÉ DO RIO PRETO	168	327	64	290	849
GVE 29 SAO JOSE DO RIO PRETO	145	296	61	254	756
GVE 30 JALES	23	31	3	36	93
DRS 16 SOROCABA	174	269	85	227	755
GVE 31 SOROCABA	155	236	81	206	678
GVE 32 ITAPEVA	19	33	4	21	77
DRS 17 TAUBATÉ	203	297	94	266	860
GVE 27 SAO JOSE DOS CAMPOS	52	82	30	73	237
GVE 28 CARAGUATATUBA	25	32	8	21	86
GVE 33 TAUBATE	126	183	56	172	537
TOTAL ESTADO DE SÃO PAULO	4297	7336	2289	7774	21696

Fonte: SESSP/CCD - Base Unificada de Óbito. Dados de óbitos 2014 atualizados em 09/2015.

Tabela 5 - Taxas de mortalidade (óbitos/ 100000 habitantes) por doença coronariana, por sexo e faixa etária idosa, segundo Departamentos Regionais de Saúde (DRS 1 ao 9) e respectivos Grupos de Vigilância Epidemiológica, Estado de São Paulo, 2014

	masculino		feminino		total
	60 a 69 anos	70 anos e mais	60 a 69 anos	70 anos e mais	60 anos e mais
DRS 1 GRANDE SÃO PAULO	352,4	968,6	148,6	697,3	471,3
GVE 1 CAPITAL	324,2	942,0	128,3	667,6	453,7
GVE 7 SANTO ANDRE	342,1	953,6	170,0	677,8	467,2
GVE 8 MOGIDAS CRUZES	363,0	876,8	158,7	714,8	451,4
GVE 9 FRANCO DA ROCHA	537,1	1070,8	192,3	829,5	558,8
GVE 10 OSASCO	449,0	1229,6	213,9	899,9	580,3
DRS 2 ARAÇATUBA	133,6	377,1	93,0	285,0	207,5
GVE 11 ARAÇATUBA	133,6	377,1	93,0	285,0	207,5
DRS 3 ARARAQUARA	301,8	759,0	124,3	461,9	375,1
GVE 12 ARARAQUARA	301,8	759,0	124,3	461,9	375,1
DRS 4 BAIXADA SANTISTA	468,6	1050,2	198,9	644,8	530,7
GVE 25 SANTOS	468,6	1050,2	198,9	644,8	530,7
DRS 5 BARRETOS	255,3	722,5	127,3	402,1	343,7
GVE 14 BARRETOS	255,3	722,5	127,3	402,1	343,7
DRS 6 BAURU	237,0	601,4	124,9	413,8	318,1
GVE 15 BAURU	236,8	536,9	138,5	383,7	302,0
GVE 16 BOTUCATU	237,4	721,7	98,2	475,1	349,4
DRS 7 CAMPINAS	286,2	762,8	138,0	566,2	393,8
GVE 17 CAMPINAS	286,2	762,8	138,0	566,2	393,8
DRS 8 FRANCA	212,9	459,2	100,2	339,5	253,4
GVE 18 FRANCA	212,9	459,2	100,2	339,5	253,4
DRS 9 MARÍLIA	229,1	484,8	94,8	288,1	255,3
GVE 13 ASSIS	230,2	507,7	106,2	237,4	247,7
GVE 19 MARILIA	228,3	469,6	86,6	322,1	260,5

Fonte: SESSP/CCD - Base Unificada de Óbito. Dados de óbitos 2014 atualizados em 09/2015. Estimativas populacionais Fundação SEADE. Atualizado em 11/2015.

Tabela 6 - Taxas de mortalidade (óbitos/ 100000 habitantes) por doença coronariana, por sexo e faixa etária idosa, segundo Departamentos Regionais de Saúde (DRS 10 ao 17) e respectivos Grupos de Vigilância Epidemiológica, Estado de São Paulo, 2014

	masculino		feminino		total
	60 a 69 anos	70 anos e mais	60 a 69 anos	70 anos e mais	60 anos e mais
DRS 10 PIRACICABA	183,0	509,6	111,4	390,7	273,1
GVE 20 PIRACICABA	183,0	509,6	111,4	390,7	273,1
DRS 11 PRESIDENTE PRUDENTE	205,0	533,5	98,3	348,3	277,6
GVE 21 PRESIDENTE PRUDENTE	200,0	513,6	86,4	365,7	272,3
GVE 22 PRESIDENTE VENCESLAU	212,3	561,3	116,6	320,8	285,5
DRS 12 REGISTRO	152,6	469,8	58,7	235,3	216,2
GVE 23 REGISTRO	152,6	469,8	58,7	235,3	216,2
DRS 13 RIBEIRÃO PRETO	251,7	724,2	127,1	443,7	347,5
GVE 24 RIBEIRAO PRETO	251,7	724,2	127,1	443,7	347,5
DRS 14 SÃO JOÃO DA BOA VISTA	267,5	644,3	116,6	535,9	361,5
GVE 26 SAO JOAO DA BOA VISTA	267,5	644,3	116,6	535,9	361,5
DRS 15 SÃO JOSÉ DO RIO PRETO	271,9	677,2	91,3	457,9	348,7
GVE 29 SAO JOSE DO RIO PRETO	290,1	773,2	107,2	494,4	384,7
GVE 30 JALES	194,8	309,9	22,8	301,2	198,1
DRS 16 SOROCABA	221,8	515,5	98,2	332,1	264,4
GVE 31 SOROCABA	224,0	520,8	105,3	339,2	268,9
GVE 32 ITAPEVA	204,9	480,8	41,5	275,1	230,5
DRS 17 TAUBATÉ	248,5	600,6	102,0	391,9	295,4
GVE 27 SAO JOSE DOS CAMPOS	146,5	408,5	75,1	264,9	192,6
GVE 28 CARAGUATATUBA	262,9	554,2	78,6	290,5	263,1
GVE 33 TAUBATE	343,5	775,4	133,3	519,8	396,6
TOTAL ESTADO DE SÃO PAULO	300,8	779,3	133,2	556,3	395,5

Fonte: SESSP/CCD - Base Unificada de Óbito. Dados de óbitos 2014 atualizados em 09/2015. Estimativas populacionais Fundação SEADE. Atualizado em 11/2015.

Tabela 7 - Número de óbitos por doença cerebrovascular, por sexo e faixa etária idosa, segundo Departamentos Regionais de Saúde (DRS 1 ao 9) e respectivos Grupos de Vigilância Epidemiológica, Estado de São Paulo, 2014

	masculino		feminino		total
	60 a 69 anos	70 anos e mais	60 a 69 anos	70 anos e mais	60 anos e mais
DRS 1 GRANDE SÃO PAULO	738	2068	412	2589	5807
GVE 1 CAPITAL	403	1240	210	1648	3501
GVE 7 SANTO ANDRE	78	260	46	331	715
GVE 8 MOGIDAS CRUZES	131	266	72	278	747
GVE 9 FRANCO DA ROCHA	31	45	18	42	136
GVE 10 OSASCO	95	257	66	290	708
DRS 2 ARAÇATUBA	32	103	15	103	253
GVE 11 ARAÇATUBA	32	103	15	103	253
DRS 3 ARARAQUARA	60	147	33	174	414
GVE 12 ARARAQUARA	60	147	33	174	414
DRS 4 BAIXADA SANTISTA	86	268	66	315	735
GVE 25 SANTOS	86	268	66	315	735
DRS 5 BARRETOS	20	77	11	77	185
GVE 14 BARRETOS	20	77	11	77	185
DRS 6 BAURU	84	256	60	289	689
GVE 15 BAURU	60	186	37	191	474
GVE 16 BOTUCATU	24	70	23	98	215
DRS 7 CAMPINAS	158	565	73	606	1402
GVE 17 CAMPINAS	158	565	73	606	1402
DRS 8 FRANCA	26	98	31	110	265
GVE 18 FRANCA	26	98	31	110	265
DRS 9 MARÍLIA	67	211	39	227	544
GVE 13 ASSIS	25	82	20	89	216
GVE 19 MARILIA	42	129	19	138	328

Fonte: SESSP/CCD - Base Unificada de Óbito. Dados de óbitos 2014 atualizados em 09/2015.

Tabela 8 - Número de óbitos por doença cerebrovascular, por sexo e faixa etária idosa, segundo Departamentos Regionais de Saúde (DRS 10 ao 17) e respectivos Grupos de Vigilância Epidemiológica, Estado de São Paulo, 2014

	masculino		feminino		total
	60 a 69 anos	70 anos e mais	60 a 69 anos	70 anos e mais	
DRS 10 PIRACICABA	56	169	32	220	477
GVE 20 PIRACICABA	56	169	32	220	477
DRS 11 PRESIDENTE PRUDENTE	26	111	19	111	267
GVE 21 PRESIDENTE PRUDENTE	19	59	13	66	157
GVE 22 PRESIDENTE VENCESLAU	7	52	6	45	110
DRS 12 REGISTRO	16	57	11	28	112
GVE 23 REGISTRO	16	57	11	28	112
DRS 13 RIBEIRÃO PRETO	58	210	32	225	525
GVE 24 RIBEIRAO PRETO	58	210	32	225	525
DRS 14 SÃO JOÃO DA BOA VISTA	57	149	27	158	391
GVE 26 SAO JOAO DA BOA VISTA	57	149	27	158	391
DRS 15 SÃO JOSÉ DO RIO PRETO	67	239	45	263	614
GVE 29 SAO JOSE DO RIO PRETO	54	181	34	213	482
GVE 30 JALES	13	58	11	50	132
DRS 16 SOROCABA	122	306	75	348	851
GVE 31 SOROCABA	103	248	63	290	704
GVE 32 ITAPEVA	19	58	12	58	147
DRS 17 TAUBATÉ	89	266	53	269	677
GVE 27 SAO JOSE DOS CAMPOS	27	86	13	102	228
GVE 28 CARAGUATATUBA	12	33	6	24	75
GVE 33 TAUBATE	50	147	34	143	374
TOTAL ESTADO DE SÃO PAULO	1762	5300	1034	6112	14208

Fonte: SESSP/CCD - Base Unificada de Óbito. Dados de óbitos 2014 atualizados em 09/2015.

Tabela 9 - Taxas de mortalidade (óbitos/ 100000 habitantes) por doença cerebrovascular, por sexo e faixa etária idosa, segundo Departamentos Regionais de Saúde (DRS 1 ao 9) e respectivos Grupos de Vigilância Epidemiológica, Estado de São Paulo, 2014

	masculino		feminino		total
	60 a 69 anos	70 anos e mais	60 a 69 anos	70 anos e mais	
DRS 1 GRANDE SÃO PAULO	117,7	539,2	51,7	415,3	238,9
GVE 1 CAPITAL	109,4	510,7	42,8	396,9	230,8
GVE 7 SANTO ANDRÉ	90,2	499,9	43,4	410,2	219,9
GVE 8 MOGIDAS CRUZES	166,8	637,3	78,8	460,0	274,6
GVE 9 FRANCO DA ROCHA	198,2	602,3	108,2	435,5	275,3
GVE 10 OSASCO	121,9	650,2	71,7	505,7	265,2
DRS 2 ARAÇATUBA	112,5	473,7	45,0	357,9	225,3
GVE 11 ARAÇATUBA	112,5	473,7	45,0	357,9	225,3
DRS 3 ARARAQUARA	174,1	599,9	83,7	502,3	311,2
GVE 12 ARARAQUARA	174,1	599,9	83,7	502,3	311,2
DRS 4 BAIXADA SANTISTA	141,9	638,2	85,3	471,2	297,7
GVE 25 SANTOS	141,9	638,2	85,3	471,2	297,7
DRS 5 BARRETOS	127,7	670,3	60,9	476,3	301,4
GVE 14 BARRETOS	127,7	670,3	60,9	476,3	301,4
DRS 6 BAURU	137,3	581,0	86,1	465,3	290,7
GVE 15 BAURU	151,1	648,5	80,1	458,0	303,3
GVE 16 BOTUCATU	111,7	455,1	98,2	480,0	266,4
DRS 7 CAMPINAS	109,2	597,8	44,0	452,0	260,1
GVE 17 CAMPINAS	109,2	597,8	44,0	452,0	260,1
DRS 8 FRANCA	110,7	625,0	115,1	511,6	302,5
GVE 18 FRANCA	110,7	625,0	115,1	511,6	302,5
DRS 9 MARÍLIA	158,3	639,4	78,7	503,0	319,9
GVE 13 ASSIS	140,4	621,4	96,6	491,3	309,3
GVE 19 MARÍLIA	171,2	651,4	65,9	510,9	327,4

Fonte: SESSP/CCD - Base Unificada de Óbito. Dados de óbitos 2014 atualizados em 09/2015. Estimativas populacionais Fundação SEADE. Atualizado em 11/2015.

Tabela 10 - Taxas de mortalidade (óbitos/ 100000 habitantes) por doença cerebrovascular, por sexo e faixa etária idosa, segundo Departamentos Regionais de Saúde (DRS 10 ao 17) e respectivos Grupos de Vigilância Epidemiológica, Estado de São Paulo, 2014

	masculino		feminino		total
	60 a 69 anos	70 anos e mais	60 a 69 anos	70 anos e mais	
DRS 10 PIRACICABA	107,9	478,5	54,0	438,6	242,6
GVE 20 PIRACICABA	107,9	478,5	54,0	438,6	242,6
DRS 11 PRESIDENTE PRUDENTE	93,5	489,4	58,4	382,8	238,3
GVE 21 PRESIDENTE PRUDENTE	115,1	445,6	66,0	371,3	233,6
GVE 22 PRESIDENTE VENCESLAU	61,9	550,7	46,6	401,0	245,3
DRS 12 REGISTRO	152,6	686,7	107,7	313,8	295,3
GVE 23 REGISTRO	152,6	686,7	107,7	313,8	295,3
DRS 13 RIBEIRÃO PRETO	122,7	647,1	57,3	468,7	286,0
GVE 24 RIBEIRAO PRETO	122,7	647,1	57,3	468,7	286,0
DRS 14 SÃO JOÃO DA BOA VISTA	181,5	671,3	78,7	542,8	334,2
GVE 26 SAO JOAO DA BOA VISTA	181,5	671,3	78,7	542,8	334,2
DRS 15 SÃO JOSÉ DO RIO PRETO	108,4	495,0	64,2	415,3	252,2
GVE 29 SAO JOSE DO RIO PRETO	108,0	472,8	59,8	414,6	245,2
GVE 30 JALES	110,1	579,8	83,5	418,3	281,2
DRS 16 SOROCABA	155,5	586,4	86,7	509,0	298,0
GVE 31 SOROCABA	148,9	547,3	81,9	477,5	279,2
GVE 32 ITAPEVA	204,9	845,1	124,6	759,8	440,1
DRS 17 TAUBATÉ	108,9	537,9	57,5	396,3	232,5
GVE 27 SAO JOSE DOS CAMPOS	76,0	428,4	32,6	370,1	185,3
GVE 28 CARAGUATATUBA	126,2	571,5	59,0	332,0	229,5
GVE 33 TAUBATE	136,3	622,9	80,9	432,1	276,2
TOTAL ESTADO DE SÃO PAULO	123,3	563,0	60,2	437,4	259,0

Fonte: SESSP/CCD - Base Unificada de Óbito. Dados de óbitos 2014 atualizados em 09/2015. Estimativas populacionais Fundação SEADE. Atualizado em 11/2015.

Tabela 11 - Número de óbitos por doença hipertensiva, por sexo e faixa etária idosa, segundo Departamentos Regionais de Saúde (DRS 1 ao 9) e respectivos Grupos de Vigilância Epidemiológica, Estado de São Paulo, 2014

	masculino		feminino		total
	60 a 69 anos	70 anos e mais	60 a 69 anos	70 anos e mais	
DRS 1 GRANDE SÃO PAULO	304	749	264	1204	2521
GVE 1 CAPITAL	172	472	173	785	1602
GVE 7 SANTO ANDRE	26	66	20	103	215
GVE 8 MOGI DAS CRUZES	56	110	43	178	387
GVE 9 FRANCO DA ROCHA	11	23	10	30	74
GVE 10 OSASCO	39	78	18	108	243
DRS 2 ARAÇATUBA	22	44	16	63	145
GVE 11 ARAÇATUBA	22	44	16	63	145
DRS 3 ARARAQUARA	17	43	17	69	146
GVE 12 ARARAQUARA	17	43	17	69	146
DRS 4 BAIXADA SANTISTA	57	109	61	147	374
GVE 25 SANTOS	57	109	61	147	374
DRS 5 BARRETOS	8	22	10	43	83
GVE 14 BARRETOS	8	22	10	43	83
DRS 6 BAURU	44	80	30	152	306
GVE 15 BAURU	22	44	18	78	162
GVE 16 BOTUCATU	22	36	12	74	144
DRS 7 CAMPINAS	53	158	41	256	508
GVE 17 CAMPINAS	53	158	41	256	508
DRS 8 FRANCA	20	50	16	72	158
GVE 18 FRANCA	20	50	16	72	158
DRS 9 MARÍLIA	28	78	28	122	256
GVE 13 ASSIS	12	27	15	59	113
GVE 19 MARILIA	16	51	13	63	143

Fonte: SESSP/CCD - Base Unificada de Óbito. Dados de óbitos 2014 atualizados em 09/2015.

Tabela 12 - Número de óbitos por doença hipertensiva, por sexo e faixa etária idosa, segundo Departamentos Regionais de Saúde (DRS 10 ao 17) e respectivos Grupos de Vigilância Epidemiológica, Estado de São Paulo, 2014

	masculino		feminino		total
	60 a 69 anos	70 anos e mais	60 a 69 anos	70 anos e mais	
DRS 10 PIRACICABA	22	53	15	98	188
GVE 20 PIRACICABA	22	53	15	98	188
DRS 11 PRESIDENTE PRUDENTE	15	49	12	58	134
GVE 21 PRESIDENTE PRUDENTE	9	27	5	32	73
GVE 22 PRESIDENTE VENCESLAU	6	22	7	26	61
DRS 12 REGISTRO	7	22	6	30	65
GVE 23 REGISTRO	7	22	6	30	65
DRS 13 RIBEIRÃO PRETO	41	73	29	112	255
GVE 24 RIBEIRAO PRETO	41	73	29	112	255
DRS 14 SÃO JOÃO DA BOA VISTA	14	30	10	68	122
GVE 26 SAO JOAO DA BOA VISTA	14	30	10	68	122
DRS 15 SÃO JOSÉ DO RIO PRETO	23	88	16	102	229
GVE 29 SAO JOSE DO RIO PRETO	17	70	9	70	166
GVE 30 JALES	6	18	7	32	63
DRS 16 SOROCABA	91	196	58	257	602
GVE 31 SOROCABA	68	159	50	221	498
GVE 32 ITAPEVA	23	37	8	36	104
DRS 17 TAUBATÉ	44	106	29	152	331
GVE 27 SAO JOSE DOS CAMPOS	18	42	9	65	134
GVE 28 CARAGUATATUBA	4	0	1	11	16
GVE 33 TAUBATE	22	64	19	76	181
TOTAL ESTADO DE SÃO PAULO	810	1950	658	3005	6423

Fonte: SESSP/CCD - Base Unificada de Óbito. Dados de óbitos 2014 atualizados em 09/2015.

Tabela 13 - Taxas de mortalidade (óbitos/ 100000 habitantes) por doença hipertensiva, por sexo e faixa etária idosa, segundo Departamentos Regionais de Saúde (DRS 1 ao 9) e respectivos Grupos de Vigilância Epidemiológica, Estado de São Paulo, 2014

	masculino		feminino		total
	60 a 69 anos	70 anos e mais	60 a 69 anos	70 anos e mais	
DRS 1 GRANDE SÃO PAULO	48,5	195,3	33,1	193,1	103,7
GVE 1 CAPITAL	46,7	194,4	35,2	189,0	105,6
GVE 7 SANTO ANDRE	30,1	126,9	18,9	127,6	66,1
GVE 8 MOGI DAS CRUZES	71,3	263,5	47,1	294,5	142,3
GVE 9 FRANCO DA ROCHA	70,3	307,9	60,1	311,1	149,8
GVE 10 OSASCO	50,0	197,3	19,5	188,3	91,0
DRS 2 ARAÇATUBA	77,4	202,4	48,0	218,9	129,1
GVE 11 ARAÇATUBA	77,4	202,4	48,0	218,9	129,1
DRS 3 ARARAQUARA	49,3	175,5	43,1	199,2	109,8
GVE 12 ARARAQUARA	49,3	175,5	43,1	199,2	109,8
DRS 4 BAIXADA SANTISTA	94,0	259,6	78,8	219,9	151,5
GVE 25 SANTOS	94,0	259,6	78,8	219,9	151,5
DRS 5 BARRETOS	51,1	191,5	55,3	266,0	135,2
GVE 14 BARRETOS	51,1	191,5	55,3	266,0	135,2
DRS 6 BAURU	71,9	181,6	43,1	244,7	129,1
GVE 15 BAURU	55,4	153,4	38,9	187,1	103,6
GVE 16 BOTUCATU	102,4	234,1	51,2	362,5	178,4
DRS 7 CAMPINAS	36,6	167,2	24,7	191,0	94,2
GVE 17 CAMPINAS	36,6	167,2	24,7	191,0	94,2
DRS 8 FRANCA	85,2	318,9	59,4	334,9	180,4
GVE 18 FRANCA	85,2	318,9	59,4	334,9	180,4
DRS 9 MARÍLIA	66,1	236,4	56,5	270,4	150,6
GVE 13 ASSIS	67,4	204,6	72,4	325,7	161,8
GVE 19 MARILIA	65,2	257,5	45,1	233,2	142,7

Fonte: SESSP/CCD - Base Unificada de Óbito. Dados de óbitos 2014 atualizados em 09/2015. Estimativas populacionais Fundação SEADE. Atualizado em 11/2015.

Tabela 14 - Taxas de mortalidade (óbitos/ 100000 habitantes) por doença hipertensiva, por sexo e faixa etária idosa, segundo Departamentos Regionais de Saúde (DRS 10 ao 17) e respectivos Grupos de Vigilância Epidemiológica, Estado de São Paulo, 2014

	masculino		feminino		total
	60 a 69 anos	70 anos e mais	60 a 69 anos	70 anos e mais	
DRS 10 PIRACICABA	42,4	150,1	25,3	195,4	95,6
GVE 20 PIRACICABA	42,4	150,1	25,3	195,4	95,6
DRS 11 PRESIDENTE PRUDENTE	53,9	216,0	36,9	200,0	119,6
GVE 21 PRESIDENTE PRUDENTE	54,5	203,9	25,4	180,0	108,6
GVE 22 PRESIDENTE VENCESLAU	53,1	233,0	54,4	231,7	136,0
DRS 12 REGISTRO	66,7	265,0	58,7	336,2	171,4
GVE 23 REGISTRO	66,7	265,0	58,7	336,2	171,4
DRS 13 RIBEIRÃO PRETO	86,7	225,0	51,9	233,3	138,9
GVE 24 RIBEIRAO PRETO	86,7	225,0	51,9	233,3	138,9
DRS 14 SÃO JOÃO DA BOA VISTA	44,6	135,2	29,2	233,6	104,3
GVE 26 SAO JOAO DA BOA VISTA	44,6	135,2	29,2	233,6	104,3
DRS 15 SÃO JOSÉ DO RIO PRETO	37,2	182,3	22,8	161,1	94,1
GVE 29 SAO JOSE DO RIO PRETO	34,0	182,9	15,8	136,2	84,5
GVE 30 JALES	50,8	179,9	53,1	267,7	134,2
DRS 16 SOROCABA	116,0	375,6	67,0	375,9	210,8
GVE 31 SOROCABA	98,3	350,9	65,0	363,9	197,5
GVE 32 ITAPEVA	248,1	539,1	83,1	471,6	311,4
DRS 17 TAUBATÉ	53,9	214,4	31,5	223,9	113,7
GVE 27 SAO JOSE DOS CAMPOS	50,7	209,2	22,5	235,8	108,9
GVE 28 CARAGUATATUBA	42,1	0,0	9,8	152,2	49,0
GVE 33 TAUBATE	60,0	271,2	45,2	229,7	133,7
TOTAL ESTADO DE SÃO PAULO	56,7	207,1	38,3	215,0	117,1

Fonte: SESSP/CCD - Base Unificada de Óbito. Dados de óbitos 2014 atualizados em 09/2015. Estimativas populacionais Fundação SEADE. Atualizado em 11/2015.

Tabela 15 - Número de óbitos por doença pulmonar obstrutiva crônica, por sexo e faixa etária idosa, segundo Departamentos Regionais de Saúde (DRS 1 ao 9) e respectivos Grupos de Vigilância Epidemiológica, Estado de São Paulo, 2014

	masculino		feminino		total
	60 a 69 anos	70 anos e mais	60 a 69 anos	70 anos e mais	
DRS 1 GRANDE SÃO PAULO	418	1525	343	1237	3523
GVE 1 CAPITAL	241	982	217	779	2219
GVE 7 SANTO ANDRE	46	184	30	146	406
GVE 8 MOGIDAS CRUZES	52	172	58	154	436
GVE 9 FRANCO DA ROCHA	11	32	2	34	79
GVE 10 OSASCO	68	155	36	124	383
DRS 2 ARAÇATUBA	17	100	15	43	175
GVE 11 ARAÇATUBA	17	100	15	43	175
DRS 3 ARARAQUARA	16	94	11	58	179
GVE 12 ARARAQUARA	16	94	11	58	179
DRS 4 BAIXADA SANTISTA	51	166	58	149	424
GVE 25 SANTOS	51	166	58	149	424
DRS 5 BARRETOS	12	63	11	28	114
GVE 14 BARRETOS	12	63	11	28	114
DRS 6 BAURU	42	149	31	101	323
GVE 15 BAURU	31	109	22	70	232
GVE 16 BOTUCATU	11	40	9	31	91
DRS 7 CAMPINAS	99	420	58	282	859
GVE 17 CAMPINAS	99	420	58	282	859
DRS 8 FRANCA	20	77	13	48	158
GVE 18 FRANCA	20	77	13	48	158
DRS 9 MARÍLIA	28	142	17	92	279
GVE 13 ASSIS	8	52	9	33	102
GVE 19 MARILIA	20	90	8	59	177

Fonte: SESSP/CCD - Base Unificada de Óbito. Dados de óbitos 2014 atualizados em 09/2015.

Tabela 16 - Número de óbitos por doença pulmonar obstrutiva crônica, por sexo e faixa etária idosa, segundo Departamentos Regionais de Saúde (DRS 10 ao 17) e respectivos Grupos de Vigilância Epidemiológica, Estado de São Paulo, 2014

	masculino		feminino		total
	60 a 69 anos	70 anos e mais	60 a 69 anos	70 anos e mais	
DRS 10 PIRACICABA	31	144	38	105	318
GVE 20 PIRACICABA	31	144	38	105	318
DRS 11 PRESIDENTE PRUDENTE	22	76	14	75	187
GVE 21 PRESIDENTE PRUDENTE	10	39	12	39	100
GVE 22 PRESIDENTE VENCESLAU	12	37	2	36	87
DRS 12 REGISTRO	9	19	7	29	64
GVE 23 REGISTRO	9	19	7	29	64
DRS 13 RIBEIRÃO PRETO	30	133	23	92	278
GVE 24 RIBEIRAO PRETO	30	133	23	92	278
DRS 14 SÃO JOÃO DA BOA VISTA	27	103	20	61	211
GVE 26 SAO JOAO DA BOA VISTA	27	103	20	61	211
DRS 15 SÃO JOSÉ DO RIO PRETO	39	208	25	118	390
GVE 29 SAO JOSE DO RIO PRETO	32	164	18	91	305
GVE 30 JALES	7	44	7	27	85
DRS 16 SOROCABA	64	193	53	172	482
GVE 31 SOROCABA	62	170	43	143	418
GVE 32 ITAPEVA	2	23	10	29	64
DRS 17 TAUBATÉ	46	158	24	133	361
GVE 27 SAO JOSE DOS CAMPOS	21	50	9	45	125
GVE 28 CARAGUATATUBA	4	26	3	19	52
GVE 33 TAUBATE	21	82	12	69	184
TOTAL ESTADO DE SÃO PAULO	971	3770	761	2823	8325

Fonte: SESSP/CCD - Base Unificada de Óbito. Dados de óbitos 2014 atualizados em 09/2015.

Tabela 17 - Taxas de mortalidade (óbitos/ 100000 habitantes) por doença pulmonar obstrutiva crônica, por sexo e faixa etária idosa, segundo Departamentos Regionais de Saúde (DRS 1 ao 9) e respectivos Grupos de Vigilância Epidemiológica, Estado de São Paulo, 2014

	masculino		feminino		total
	60 a 69 anos	70 anos e mais	60 a 69 anos	70 anos e mais	
DRS 1 GRANDE SÃO PAULO	66,7	397,6	43,0	198,4	144,9
GVE 1 CAPITAL	65,4	404,5	44,2	187,6	146,3
GVE 7 SANTO ANDRE	53,2	353,7	28,3	180,9	124,9
GVE 8 MOGIDAS CRUZES	66,2	412,1	63,5	254,8	160,3
GVE 9 FRANCO DA ROCHA	70,3	428,3	12,0	352,6	159,9
GVE 10 OSASCO	87,2	392,1	39,1	216,2	143,5
DRS 2 ARAÇATUBA	59,8	459,9	45,0	149,4	155,8
GVE 11 ARAÇATUBA					
DRS 3 ARARAQUARA	46,4	383,6	27,9	167,4	134,6
GVE 12 ARARAQUARA	46,4	383,6	27,9	167,4	134,6
DRS 4 BAIXADA SANTISTA	84,1	395,3	74,9	222,9	171,8
GVE 25 SANTOS	84,1	395,3	74,9	222,9	171,8
DRS 5 BARRETOS	76,6	548,4	60,9	173,2	185,7
GVE 14 BARRETOS	76,6	548,4	60,9	173,2	185,7
DRS 6 BAURU	68,6	338,2	44,5	162,6	136,3
GVE 15 BAURU	78,1	380,0	47,6	167,9	148,4
GVE 16 BOTUCATU	51,2	260,1	38,4	151,8	112,8
DRS 7 CAMPINAS	68,4	444,4	35,0	210,4	159,3
GVE 17 CAMPINAS	68,4	444,4	35,0	210,4	159,3
DRS 8 FRANCA	85,2	491,0	48,3	223,2	180,4
GVE 18 FRANCA	85,2	491,0	48,3	223,2	180,4
DRS 9 MARÍLIA	66,1	430,3	34,3	203,9	164,1
GVE 13 ASSIS	44,9	394,0	43,5	182,2	146,1
GVE 19 MARILIA	81,5	454,5	27,7	218,4	176,7

Fonte: SESSP/CCD - Base Unificada de Óbito. Dados de óbitos 2014 atualizados em 09/2015. Estimativas populacionais Fundação SEADE. Atualizado em 11/2015.

Tabela 18 - Taxas de mortalidade (óbitos/ 100000 habitantes) por doença pulmonar obstrutiva crônica, por sexo e faixa etária idosa, segundo Departamentos Regionais de Saúde (DRS 10 ao 17) e respectivos Grupos de Vigilância Epidemiológica, Estado de São Paulo, 2014

	masculino		feminino		total
	60 a 69 anos	70 anos e mais	60 a 69 anos	70 anos e mais	
DRS 10 PIRACICABA	59,7	407,7	64,1	209,3	161,7
GVE 20 PIRACICABA	59,7	407,7	64,1	209,3	161,7
DRS 11 PRESIDENTE PRUDENTE	79,1	335,1	43,0	258,7	166,9
GVE 21 PRESIDENTE PRUDENTE	60,6	294,6	61,0	219,4	148,8
GVE 22 PRESIDENTE VENCESLAU	106,1	391,9	15,5	320,8	194,0
DRS 12 REGISTRO	85,8	228,9	68,5	325,0	168,7
GVE 23 REGISTRO	85,8	228,9	68,5	325,0	168,7
DRS 13 RIBEIRÃO PRETO	63,5	409,9	41,2	191,6	151,4
GVE 24 RIBEIRAO PRETO	63,5	409,9	41,2	191,6	151,4
DRS 14 SÃO JOÃO DA BOA VISTA	86,0	464,0	58,3	209,5	180,3
GVE 26 SAO JOAO DA BOA VISTA	86,0	464,0	58,3	209,5	180,3
DRS 15 SÃO JOSÉ DO RIO PRETO	63,1	430,8	35,7	186,3	160,2
GVE 29 SAO JOSE DO RIO PRETO	64,0	428,4	31,6	177,1	155,2
GVE 30 JALES	59,3	439,8	53,1	225,9	181,1
DRS 16 SOROCABA	81,6	369,9	61,2	251,6	168,8
GVE 31 SOROCABA	89,6	375,1	55,9	235,5	165,8
GVE 32 ITAPEVA	21,6	335,1	103,8	379,9	191,6
DRS 17 TAUBATÉ	56,3	319,5	26,1	195,9	124,0
GVE 27 SAO JOSE DOS CAMPOS	59,1	249,1	22,5	163,3	101,6
GVE 28 CARAGUATATUBA	42,1	450,3	29,5	262,9	159,1
GVE 33 TAUBATE	57,2	347,5	28,6	208,5	135,9
TOTAL ESTADO DE SÃO PAULO	68,0	400,5	44,3	202,0	151,8

Fonte: SESSP/CCD - Base Unificada de Óbito. Dados de óbitos 2014 atualizados em 09/2015. Estimativas populacionais Fundação SEADE. Atualizado em 11/2015.

Tabela 19 - Número de óbitos por diabetes mellitus, por sexo e faixa etária idosa, segundo Departamentos Regionais de Saúde (DRS 1 ao 9) e respectivos Grupos de Vigilância Epidemiológica, Estado de São Paulo, 2014

	masculino		feminino		total
	60 a 69 anos	70 anos e mais	60 a 69 anos	70 anos e mais	
DRS 1 GRANDE SÃO PAULO	467	940	386	1397	3190
GVE 1 CAPITAL	256	571	211	855	1893
GVE 7 SANTO ANDRÉ	54	113	40	155	362
GVE 8 MOGI DAS CRUZES	81	123	71	180	455
GVE 9 FRANCO DA ROCHA	12	34	15	41	102
GVE 10 OSASCO	64	99	49	166	378
DRS 2 ARAÇATUBA	29	47	27	78	181
GVE 11 ARAÇATUBA	29	47	27	78	181
DRS 3 ARARAQUARA	26	41	27	76	170
GVE 12 ARARAQUARA	26	41	27	76	170
DRS 4 BAIXADA SANTISTA	87	144	59	199	489
GVE 25 SANTOS	87	144	59	199	489
DRS 5 BARRETOS	12	20	14	41	87
GVE 14 BARRETOS	12	20	14	41	87
DRS 6 BAURU	56	118	62	184	420
GVE 15 BAURU	39	73	42	114	268
GVE 16 BOTUCATU	17	45	20	70	152
DRS 7 CAMPINAS	95	185	92	322	694
GVE 17 CAMPINAS	95	185	92	322	694
DRS 8 FRANCA	20	35	17	51	123
GVE 18 FRANCA	20	35	17	51	123
DRS 9 MARÍLIA	37	83	31	149	300
GVE 13 ASSIS	14	35	16	64	129
GVE 19 MARÍLIA	23	48	15	85	171

Fonte: SESSP/CCD - Base Unificada de Óbito. Dados de óbitos 2014 atualizados em 09/2015.

Tabela 20 - Número de óbitos por diabetes mellitus, por sexo e faixa etária idosa, segundo Departamentos Regionais de Saúde (DRS 10 ao 17) e respectivos Grupos de Vigilância Epidemiológica, Estado de São Paulo, 2014

	masculino		feminino		total
	60 a 69 anos	70 anos e mais	60 a 69 anos	70 anos e mais	
DRS 10 PIRACICABA	30	70	30	104	234
GVE 20 PIRACICABA	30	70	30	104	234
DRS 11 PRESIDENTE PRUDENTE	20	44	28	77	169
GVE 21 PRESIDENTE PRUDENTE	9	19	20	50	98
GVE 22 PRESIDENTE VENCESLAU	11	25	8	27	71
DRS 12 REGISTRO	12	27	12	31	82
GVE 23 REGISTRO	12	27	12	31	82
DRS 13 RIBEIRÃO PRETO	39	64	44	111	258
GVE 24 RIBEIRAO PRETO	39	64	44	111	258
DRS 14 SÃO JOÃO DA BOA VISTA	27	56	50	80	213
GVE 26 SAO JOAO DA BOA VISTA	27	56	50	80	213
DRS 15 SÃO JOSÉ DO RIO PRETO	45	77	46	134	302
GVE 29 SAO JOSE DO RIO PRETO	33	54	33	105	225
GVE 30 JALES	12	23	13	29	77
DRS 16 SOROCABA	90	192	85	237	604
GVE 31 SOROCABA	76	159	66	202	503
GVE 32 ITAPEVA	14	33	19	35	101
DRS 17 TAUBATÉ	70	118	77	224	489
GVE 27 SAO JOSE DOS CAMPOS	27	42	26	68	163
GVE 28 CARAGUATATUBA	5	11	10	20	46
GVE 33 TAUBATE	38	65	41	136	280
TOTAL ESTADO DE SÃO PAULO	1162	2261	1087	3495	8005

Fonte: SESSP/CCD - Base Unificada de Óbito. Dados de óbitos 2014 atualizados em 09/2015.

Tabela 21 - Taxas de mortalidade (óbitos/ 100000 habitantes) por diabetes mellitus, por sexo e faixa etária idosa, segundo Departamentos Regionais de Saúde (DRS 1 ao 9) e respectivos Grupos de Vigilância Epidemiológica, Estado de São Paulo, 2014

	masculino		feminino		total
	60 a 69 anos	70 anos e mais	60 a 69 anos	70 anos e mais	
DRS 1 GRANDE SÃO PAULO	74,5	245,1	48,4	224,1	131,2
GVE 1 CAPITAL	69,5	235,2	43,0	205,9	124,8
GVE 7 SANTO ANDRE	62,4	217,2	37,8	192,1	111,3
GVE 8 MOGIDAS CRUZES	103,2	294,7	77,7	297,8	167,3
GVE 9 FRANCO DA ROCHA	76,7	455,1	90,2	425,1	206,5
GVE 10 OSASCO	82,1	250,5	53,2	289,5	141,6
DRS 2 ARAÇATUBA	102,0	216,2	81,0	271,1	161,2
GVE 11 ARAÇATUBA	102,0	216,2	81,0	271,1	161,2
DRS 3 ARARAQUARA	75,4	167,3	68,5	219,4	127,8
GVE 12 ARARAQUARA	75,4	167,3	68,5	219,4	127,8
DRS 4 BAIXADA SANTISTA	143,5	342,9	76,2	297,7	198,1
GVE 25 SANTOS	143,5	342,9	76,2	297,7	198,1
DRS 5 BARRETOS	76,6	174,1	77,5	253,6	141,7
GVE 14 BARRETOS	76,6	174,1	77,5	253,6	141,7
DRS 6 BAURU	91,5	267,8	89,0	296,2	177,2
GVE 15 BAURU	98,2	254,5	90,9	273,4	171,5
GVE 16 BOTUCATU	79,1	292,6	85,4	342,9	188,3
DRS 7 CAMPINAS	65,7	195,7	55,5	240,2	128,7
GVE 17 CAMPINAS	65,7	195,7	55,5	240,2	128,7
DRS 8 FRANCA	85,2	223,2	63,1	237,2	140,4
GVE 18 FRANCA	85,2	223,2	63,1	237,2	140,4
DRS 9 MARÍLIA	87,4	251,5	62,5	330,2	176,4
GVE 13 ASSIS	78,6	265,2	77,2	353,3	184,7
GVE 19 MARILIA	93,8	242,4	52,0	314,7	170,7

Fonte: SESSP/CCD - Base Unificada de Óbito. Dados de óbitos 2014 atualizados em 09/2015. Estimativas populacionais Fundação SEADE. Atualizado em 11/2015.

Tabela 22 - Taxas de mortalidade (óbitos/ 100000 habitantes) por diabetes mellitus, por sexo e faixa etária idosa, segundo Departamentos Regionais de Saúde (DRS 10 ao 17) e respectivos Grupos de Vigilância Epidemiológica, Estado de São Paulo, 2014

	masculino		feminino		total
	60 a 69 anos	70 anos e mais	60 a 69 anos	70 anos e mais	
DRS 10 PIRACICABA	57,8	198,2	50,6	207,3	119,0
GVE 20 PIRACICABA	57,8	198,2	50,6	207,3	119,0
DRS 11 PRESIDENTE PRUDENTE	71,9	194,0	86,0	265,6	150,8
GVE 21 PRESIDENTE PRUDENTE	54,5	143,5	101,6	281,3	145,8
GVE 22 PRESIDENTE VENCESLAU	97,3	264,8	62,2	240,6	158,4
DRS 12 REGISTRO	114,4	325,3	117,5	347,4	216,2
GVE 23 REGISTRO	114,4	325,3	117,5	347,4	216,2
DRS 13 RIBEIRÃO PRETO	82,5	197,2	78,8	231,2	140,5
GVE 24 RIBEIRAO PRETO	82,5	197,2	78,8	231,2	140,5
DRS 14 SÃO JOÃO DA BOA VISTA	86,0	252,3	145,8	274,8	182,0
GVE 26 SAO JOAO DA BOA VISTA	86,0	252,3	145,8	274,8	182,0
DRS 15 SÃO JOSÉ DO RIO PRETO	72,8	159,5	65,7	211,6	124,0
GVE 29 SAO JOSE DO RIO PRETO	66,0	141,1	58,0	204,4	114,5
GVE 30 JALES	101,6	229,9	98,7	242,6	164,0
DRS 16 SOROCABA	114,7	368,0	98,2	346,7	211,5
GVE 31 SOROCABA	109,9	350,9	85,8	332,6	199,5
GVE 32 ITAPEVA	151,0	480,8	197,3	458,5	302,4
DRS 17 TAUBATÉ	85,7	238,6	83,6	330,0	168,0
GVE 27 SAO JOSE DOS CAMPOS	76,0	209,2	65,1	246,7	132,5
GVE 28 CARAGUATATUBA	52,6	190,5	98,3	276,7	140,7
GVE 33 TAUBATE	103,6	275,4	97,6	411,0	206,8
TOTAL ESTADO DE SÃO PAULO	81,3	240,2	63,3	250,1	145,9

Fonte: SESSP/CCD - Base Unificada de Óbito. Dados de óbitos 2014 atualizados em 09/2015. Estimativas populacionais Fundação SEADE. Atualizado em 11/2015.

Tabela 23 - Número de óbitos por câncer laringe, traqueia, brônquios e pulmões, por sexo e faixa etária idosa, segundo Departamentos Regionais de Saúde (DRS 1 ao 9) e respectivos Grupos de Vigilância Epidemiológica, Estado de São Paulo, 2014

	masculino		feminino		total
	60 a 69 anos	70 anos e mais	60 a 69 anos	70 anos e mais	
DRS 1 GRANDE SÃO PAULO	647	835	374	550	2406
GVE 1 CAPITAL	379	565	242	392	1578
GVE 7 SANTO ANDRE	84	109	40	51	284
GVE 8 MOGIDAS CRUZES	78	74	41	52	245
GVE 9 FRANCO DA ROCHA	20	10	8	7	45
GVE 10 OSASCO	86	77	43	48	254
DRS 2 ARAÇATUBA	28	27	23	22	100
GVE 11 ARAÇATUBA	28	27	23	22	100
DRS 3 ARARAQUARA	39	52	24	21	136
GVE 12 ARARAQUARA	39	52	24	21	136
DRS 4 BAIXADA SANTISTA	90	96	44	74	304
GVE 25 SANTOS	90	96	44	74	304
DRS 5 BARRETOS	18	24	8	11	61
GVE 14 BARRETOS	18	24	8	11	61
DRS 6 BAURU	54	68	24	45	191
GVE 15 BAURU	35	41	15	26	117
GVE 16 BOTUCATU	19	27	9	19	74
DRS 7 CAMPINAS	141	201	62	98	502
GVE 17 CAMPINAS	141	201	62	98	502
DRS 8 FRANCA	27	31	6	22	86
GVE 18 FRANCA	27	31	6	22	86
DRS 9 MARÍLIA	42	60	21	36	159
GVE 13 ASSIS	20	28	12	10	70
GVE 19 MARILIA	22	32	9	26	89

Fonte: SESSP/CCD - Base Unificada de Óbito. Dados de óbitos 2014 atualizados em 09/2015.

Tabela 24 - Número de óbitos por câncer laringe, traqueia, brônquios e pulmões, por sexo e faixa etária idosa, segundo Departamentos Regionais de Saúde (DRS 10 ao 17) e respectivos Grupos de Vigilância Epidemiológica, Estado de São Paulo, 2014

	masculino		feminino		total
	60 a 69 anos	70 anos e mais	60 a 69 anos	70 anos e mais	
DRS 10 PIRACICABA	50	68	30	30	178
GVE 20 PIRACICABA	50	68	30	30	178
DRS 11 PRESIDENTE PRUDENTE	28	46	13	22	109
GVE 21 PRESIDENTE PRUDENTE	21	29	6	17	73
GVE 22 PRESIDENTE VENCESLAU	7	17	7	5	36
DRS 12 REGISTRO	3	12	4	5	24
GVE 23 REGISTRO	3	12	4	5	24
DRS 13 RIBEIRÃO PRETO	61	82	33	37	213
GVE 24 RIBEIRAO PRETO	61	82	33	37	213
DRS 14 SÃO JOÃO DA BOA VISTA	33	51	11	16	111
GVE 26 SAO JOAO DA BOA VISTA	33	51	11	16	111
DRS 15 SÃO JOSÉ DO RIO PRETO	71	93	22	41	227
GVE 29 SAO JOSE DO RIO PRETO	56	75	16	34	181
GVE 30 JALES	15	18	6	7	46
DRS 16 SOROCABA	68	95	42	60	265
GVE 31 SOROCABA	60	86	37	53	236
GVE 32 ITAPEVA	8	9	5	7	29
DRS 17 TAUBATÉ	64	93	30	53	240
GVE 27 SAO JOSE DOS CAMPOS	27	39	10	17	93
GVE 28 CARAGUATATUBA	6	13	1	7	27
GVE 33 TAUBATE	31	41	19	29	120
TOTAL ESTADO DE SÃO PAULO	1464	1934	771	1143	5332

Fonte: SESSP/CCD - Base Unificada de Óbito. Dados de óbitos 2014 atualizados em 09/2015.

Tabela 25 - Taxas de mortalidade (óbitos/ 100000 habitantes) por câncer laringe, traqueia, brônquios e pulmões, por sexo e faixa etária idosa, segundo Departamentos Regionais de Saúde (DRS 1 ao 9) e respectivos Grupos de Vigilância Epidemiológica, Estado de São Paulo, 2014

	masculino		feminino		total
	60 a 69 anos	70 anos e mais	60 a 69 anos	70 anos e mais	
DRS 1 GRANDE SÃO PAULO	103,2	217,7	46,9	88,2	99,0
GVE 1 CAPITAL	102,9	232,7	49,3	94,4	104,0
GVE 7 SANTO ANDRE	97,1	209,6	37,8	63,2	87,3
GVE 8 MOGIDAS CRUZES	99,3	177,3	44,9	86,0	90,1
GVE 9 FRANCO DA ROCHA	127,9	133,9	48,1	72,6	91,1
GVE 10 OSASCO	110,3	194,8	46,7	83,7	95,2
DRS 2 ARAÇATUBA	98,5	124,2	69,0	76,5	89,1
GVE 11 ARAÇATUBA	98,5	124,2	69,0	76,5	89,1
DRS 3 ARARAQUARA	113,2	212,2	60,9	60,6	102,2
GVE 12 ARARAQUARA	113,2	212,2	60,9	60,6	102,2
DRS 4 BAIXADA SANTISTA	148,5	228,6	56,8	110,7	123,1
GVE 25 SANTOS	148,5	228,6	56,8	110,7	123,1
DRS 5 BARRETOS	114,9	208,9	44,3	68,0	99,4
GVE 14 BARRETOS					
DRS 6 BAURU	88,3	154,3	34,5	72,4	80,6
GVE 15 BAURU	88,2	142,9	32,5	62,4	74,9
GVE 16 BOTUCATU	88,5	175,6	38,4	93,1	91,7
DRS 7 CAMPINAS	97,5	212,7	37,4	73,1	93,1
GVE 17 CAMPINAS	97,5	212,7	37,4	73,1	93,1
DRS 8 FRANCA	115,0	197,7	22,3	102,3	98,2
GVE 18 FRANCA	115,0	197,7	22,3	102,3	98,2
DRS 9 MARÍLIA	99,2	181,8	42,4	79,8	93,5
GVE 13 ASSIS	112,3	212,2	57,9	55,2	100,2
GVE 19 MARILIA	89,7	161,6	31,2	96,3	88,8

Fonte: SESSP/CCD - Base Unificada de Óbito. Dados de óbitos 2014 atualizados em 09/2015. Estimativas populacionais Fundação SEADE. Atualizado em 11/2015.

Tabela 26 - Taxas de mortalidade (óbitos/ 100000 habitantes) por câncer laringe, traqueia, brônquios e pulmões, por sexo e faixa etária idosa, segundo Departamentos Regionais de Saúde (DRS 10 ao 17) e respectivos Grupos de Vigilância Epidemiológica, Estado de São Paulo, 2014

	masculino		feminino		total
	60 a 69 anos	70 anos e mais	60 a 69 anos	70 anos e mais	
DRS 10 PIRACICABA	96,3	192,5	50,6	59,8	90,5
GVE 20 PIRACICABA	96,3	192,5	50,6	59,8	90,5
DRS 11 PRESIDENTE PRUDENTE	100,7	202,8	39,9	75,9	97,3
GVE 21 PRESIDENTE PRUDENTE	127,2	219,0	30,5	95,6	108,6
GVE 22 PRESIDENTE VENCESLAU	61,9	180,0	54,4	44,6	80,3
DRS 12 REGISTRO	28,6	144,6	39,2	56,0	63,3
GVE 23 REGISTRO	28,6	144,6	39,2	56,0	63,3
DRS 13 RIBEIRÃO PRETO	129,0	252,7	59,1	77,1	116,0
GVE 24 RIBEIRAO PRETO	129,0	252,7	59,1	77,1	116,0
DRS 14 SÃO JOÃO DA BOA VISTA	105,1	229,8	32,1	55,0	94,9
GVE 26 SAO JOAO DA BOA VISTA	105,1	229,8	32,1	55,0	94,9
DRS 15 SÃO JOSÉ DO RIO PRETO	114,9	192,6	31,4	64,7	93,2
GVE 29 SAO JOSE DO RIO PRETO	112,0	195,9	28,1	66,2	92,1
GVE 30 JALES	127,1	179,9	45,5	58,6	98,0
DRS 16 SOROCABA	86,7	182,1	48,5	87,8	92,8
GVE 31 SOROCABA	86,7	189,8	48,1	87,3	93,6
GVE 32 ITAPEVA	86,3	131,1	51,9	91,7	86,8
DRS 17 TAUBATÉ	78,3	188,1	32,6	78,1	82,4
GVE 27 SAO JOSE DOS CAMPOS	76,0	194,3	25,0	61,7	75,6
GVE 28 CARAGUATATUBA	63,1	225,1	9,8	96,8	82,6
GVE 33 TAUBATE	84,5	173,7	45,2	87,6	88,6
TOTAL ESTADO DE SÃO PAULO	102,5	205,4	44,9	81,8	97,2

Fonte: SESSP/CCD - Base Unificada de Óbito. Dados de óbitos 2014 atualizados em 09/2015. Estimativas populacionais Fundação SEADE. Atualizado em 11/2015.

Tabela 27 - Número de óbitos por câncer do aparelho digestivo, por sexo e faixa etária idosa, segundo Departamentos Regionais de Saúde (DRS 1 ao 9) e respectivos Grupos de Vigilância Epidemiológica, Estado de São Paulo, 2014

	masculino		feminino		total
	60 a 69 anos	70 anos e mais	60 a 69 anos	70 anos e mais	
DRS 1 GRANDE SÃO PAULO	1242	1561	702	1539	5044
GVE 1 CAPITAL	735	1033	441	1075	3284
GVE 7 SANTO ANDRE	151	195	87	190	623
GVE 8 MOGI DAS CRUZES	162	158	65	149	534
GVE 9 FRANCO DA ROCHA	31	28	13	15	87
GVE 10 OSASCO	163	147	96	110	516
DRS 2 ARAÇATUBA	48	63	21	38	170
GVE 11 ARAÇATUBA	48	63	21	38	170
DRS 3 ARARAQUARA	71	96	23	66	256
GVE 12 ARARAQUARA	71	96	23	66	256
DRS 4 BAIXADA SANTISTA	116	171	66	142	495
GVE 25 SANTOS	116	171	66	142	495
DRS 5 BARRETOS	25	29	11	34	99
GVE 14 BARRETOS	25	29	11	34	99
DRS 6 BAURU	103	133	37	92	365
GVE 15 BAURU	71	89	26	67	253
GVE 16 BOTUCATU	32	44	11	25	112
DRS 7 CAMPINAS	236	389	130	296	1051
GVE 17 CAMPINAS	236	389	130	296	1051
DRS 8 FRANCA	41	52	9	40	142
GVE 18 FRANCA	41	52	9	40	142
DRS 9 MARÍLIA	78	107	24	89	298
GVE 13 ASSIS	31	44	7	40	122
GVE 19 MARILIA	47	63	17	49	176

Fonte: SESSP/CCD - Base Unificada de Óbito. Dados de óbitos 2014 atualizados em 09/2015.

Tabela 28 - Número de óbitos por câncer do aparelho digestivo, por sexo e faixa etária idosa, segundo Departamentos Regionais de Saúde (DRS 10 ao 17) e respectivos Grupos de Vigilância Epidemiológica, Estado de São Paulo, 2014

	masculino		feminino		total
	60 a 69 anos	70 anos e mais	60 a 69 anos	70 anos e mais	
DRS 10 PIRACICABA	74	117	51	90	332
GVE 20 PIRACICABA	74	117	51	90	332
DRS 11 PRESIDENTE PRUDENTE	43	60	22	46	171
GVE 21 PRESIDENTE PRUDENTE	29	34	14	30	107
GVE 22 PRESIDENTE VENCESLAU	14	26	8	16	64
DRS 12 REGISTRO	16	29	9	12	66
GVE 23 REGISTRO	16	29	9	12	66
DRS 13 RIBEIRÃO PRETO	93	121	34	92	340
GVE 24 RIBEIRAO PRETO	93	121	34	92	340
DRS 14 SÃO JOÃO DA BOA VISTA	49	60	18	46	173
GVE 26 SAO JOAO DA BOA VISTA	49	60	18	46	173
DRS 15 SÃO JOSÉ DO RIO PRETO	92	146	41	95	374
GVE 29 SAO JOSE DO RIO PRETO	75	118	34	82	309
GVE 30 JALES	17	28	7	13	65
DRS 16 SOROCABA	129	142	45	105	421
GVE 31 SOROCABA	121	129	45	95	390
GVE 32 ITAPEVA	8	13	0	10	31
DRS 17 TAUBATÉ	116	154	72	108	450
GVE 27 SAO JOSE DOS CAMPOS	50	62	26	42	180
GVE 28 CARAGUATATUBA	16	20	8	7	51
GVE 33 TAUBATE	50	72	38	59	219
TOTAL ESTADO DE SÃO PAULO	2572	3430	1315	2930	10247

Fonte: SESSP/CCD - Base Unificada de Óbito. Dados de óbitos 2014 atualizados em 09/2015.

Tabela 29 - Taxas de mortalidade (óbitos/ 100000 habitantes) por câncer do aparelho digestivo, por sexo e faixa etária idosa, segundo Departamentos Regionais de Saúde (DRS 1 ao 9) e respectivos Grupos de Vigilância Epidemiológica, Estado de São Paulo, 2014

	masculino		feminino		total
	60 a 69 anos	70 anos e mais	60 a 69 anos	70 anos e mais	60 anos e mais
DRS 1 GRANDE SÃO PAULO	198,1	407,0	88,1	246,9	207,5
GVE 1 CAPITAL	199,6	425,5	89,8	258,9	216,4
GVE 7 SANTO ANDRE	174,5	374,9	82,1	235,4	191,6
GVE 8 MOGI DAS CRUZES	206,3	378,5	71,2	246,5	196,3
GVE 9 FRANCO DA ROCHA	198,2	374,8	78,1	155,5	176,1
GVE 10 OSASCO	209,1	371,9	104,2	191,8	193,3
DRS 2 ARAÇATUBA	168,8	289,7	63,0	132,1	151,4
GVE 11 ARAÇATUBA	168,8	289,7	63,0	132,1	151,4
DRS 3 ARARAQUARA	206,0	391,7	58,4	190,5	192,5
GVE 12 ARARAQUARA	206,0	391,7	58,4	190,5	192,5
DRS 4 BAIXADA SANTISTA	191,4	407,2	85,3	212,4	200,5
GVE 25 SANTOS	191,4	407,2	85,3	212,4	200,5
DRS 5 BARRETOS	159,6	252,4	60,9	210,3	161,3
GVE 14 BARRETOS	159,6	252,4	60,9	210,3	161,3
DRS 6 BAURU	168,3	301,8	53,1	148,1	154,0
GVE 15 BAURU	178,8	310,3	56,3	160,7	161,9
GVE 16 BOTUCATU	149,0	286,1	47,0	122,5	138,8
DRS 7 CAMPINAS	163,2	411,6	78,4	220,8	194,9
GVE 17 CAMPINAS	163,2	411,6	78,4	220,8	194,9
DRS 8 FRANCA	174,6	331,6	33,4	186,0	162,1
GVE 18 FRANCA	174,6	331,6	33,4	186,0	162,1
DRS 9 MARÍLIA	184,2	324,2	48,4	197,2	175,3
GVE 13 ASSIS	174,1	333,4	33,8	220,8	174,7
GVE 19 MARÍLIA	191,6	318,1	58,9	181,4	175,7

Fonte: SESSP/CCD - Base Unificada de Óbito. Dados de óbitos 2014 atualizados em 09/2015. Estimativas populacionais Fundação SEADE. Atualizado em 11/2015.

Tabela 30 - Taxas de mortalidade (óbitos/ 100000 habitantes) por do aparelho digestivo, por sexo e faixa etária idosa, segundo Departamentos Regionais de Saúde (DRS 10 ao 17) e respectivos Grupos de Vigilância Epidemiológica, Estado de São Paulo, 2014

	masculino		feminino		total
	60 a 69 anos	70 anos e mais	60 a 69 anos	70 anos e mais	
DRS 10 PIRACICABA	142,6	331,3	86,1	179,4	168,8
GVE 20 PIRACICABA	142,6	331,3	86,1	179,4	168,8
DRS 11 PRESIDENTE PRUDENTE	154,6	264,5	67,6	158,6	152,6
GVE 21 PRESIDENTE PRUDENTE	175,7	256,8	71,1	168,8	159,2
GVE 22 PRESIDENTE VENCESLAU	123,8	275,4	62,2	142,6	142,7
DRS 12 REGISTRO	152,6	349,4	88,1	134,5	174,0
GVE 23 REGISTRO	152,6	349,4	88,1	134,5	174,0
DRS 13 RIBEIRÃO PRETO	196,7	372,9	60,9	191,6	185,2
GVE 24 RIBEIRAO PRETO	196,7	372,9	60,9	191,6	185,2
DRS 14 SÃO JOÃO DA BOA VISTA	156,0	270,3	52,5	158,0	147,8
GVE 26 SAO JOAO DA BOA VISTA	156,0	270,3	52,5	158,0	147,8
DRS 15 SÃO JOSÉ DO RIO PRETO	148,9	302,4	58,5	150,0	153,6
GVE 29 SAO JOSE DO RIO PRETO	150,0	308,3	59,8	159,6	157,2
GVE 30 JALES	144,0	279,9	53,1	108,8	138,5
DRS 16 SOROCABA	164,4	272,1	52,0	153,6	147,4
GVE 31 SOROCABA	174,9	284,7	58,5	156,4	154,7
GVE 32 ITAPEVA	86,3	189,4	0,0	131,0	92,8
DRS 17 TAUBATÉ	142,0	311,4	78,2	159,1	154,6
GVE 27 SAO JOSE DOS CAMPOS	140,8	308,8	65,1	152,4	146,3
GVE 28 CARAGUATATUBA	168,2	346,4	78,6	96,8	156,0
GVE 33 TAUBATE	136,3	305,1	90,4	178,3	161,8
TOTAL ESTADO DE SÃO PAULO	180,0	364,4	76,5	209,7	186,8

Fonte: SESSP/CCD - Base Unificada de Óbito. Dados de óbitos 2014 atualizados em 09/2015. Estimativas populacionais Fundação SEADE. Atualizado em 11/2015.

Tabela 31 - Número de óbitos por câncer de próstata, faixa etária idosa, segundo Departamentos Regionais de Saúde (DRS 1 ao 9) e respectivos Grupos de Vigilância Epidemiológica, Estado de São Paulo, 2014

	masculino		
	60 a 69 anos	70 anos e mais	60 anos e mais
DRS 1 GRANDE SÃO PAULO	240	967	1207
GVE 1 CAPITAL	147	600	747
GVE 7 SANTO ANDRE	29	141	170
GVE 8 MOGI DAS CRUZES	31	114	145
GVE 9 FRANCO DA ROCHA	6	18	24
GVE 10 OSASCO	27	94	121
DRS 2 ARAÇATUBA	9	29	38
GVE 11 ARAÇATUBA	9	29	38
DRS 3 ARARAQUARA	14	47	61
GVE 12 ARARAQUARA	14	47	61
DRS 4 BAIXADA SANTISTA	26	127	153
GVE 25 SANTOS	26	127	153
DRS 5 BARRETOS	2	25	27
GVE 14 BARRETOS	2	25	27
DRS 6 BAURU	22	109	131
GVE 15 BAURU	16	75	91
GVE 16 BOTUCATU	6	34	40
DRS 7 CAMPINAS	51	199	250
GVE 17 CAMPINAS	51	199	250
DRS 8 FRANCA	11	37	48
GVE 18 FRANCA	11	37	48
DRS 9 MARÍLIA	14	66	80
GVE 13 ASSIS	6	23	29
GVE 19 MARILIA	8	43	51

Fonte: SESSP/CCD - Base Unificada de Óbito. Dados de óbitos 2014 atualizados em 09/2015.

Tabela 32 - Número de óbitos por câncer de próstata, faixa etária idosa, segundo Departamentos Regionais de Saúde (DRS 10 ao 17) e respectivos Grupos de Vigilância Epidemiológica, Estado de São Paulo, 2014

	masculino		
	60 a 69 anos	70 anos e mais	60 anos e mais
DRS 10 PIRACICABA	15	65	80
GVE 20 PIRACICABA	15	65	80
DRS 11 PRESIDENTE PRUDENTE	11	61	72
GVE 21 PRESIDENTE PRUDENTE	9	38	47
GVE 22 PRESIDENTE VENCESLAU	2	23	25
DRS 12 REGISTRO	7	21	28
GVE 23 REGISTRO	7	21	28
DRS 13 RIBEIRÃO PRETO	26	84	110
GVE 24 RIBEIRAO PRETO	26	84	110
DRS 14 SÃO JOÃO DA BOA VISTA	9	39	48
GVE 26 SAO JOAO DA BOA VISTA	9	39	48
DRS 15 SÃO JOSÉ DO RIO PRETO	17	108	125
GVE 29 SAO JOSE DO RIO PRETO	14	92	106
GVE 30 JALES	3	16	19
DRS 16 SOROCABA	22	101	123
GVE 31 SOROCABA	19	89	108
GVE 32 ITAPEVA	3	12	15
DRS 17 TAUBATÉ	28	112	140
GVE 27 SAO JOSE DOS CAMPOS	13	56	69
GVE 28 CARAGUATATUBA	6	11	17
GVE 33 TAUBATE	9	45	54
TOTAL ESTADO DE SÃO PAULO	524	2197	2721

Fonte: SESSP/CCD - Base Unificada de Óbito. Dados de óbitos 2014 atualizados em 09/2015.

Tabela 33 - Taxas de mortalidade (óbitos/ 100000 habitantes) por câncer de próstata, faixa etária idosa, segundo Departamentos Regionais de Saúde (DRS 1 ao 9) e respectivos Grupos de Vigilância Epidemiológica, Estado de São Paulo, 2014

	masculino		
	60 a 69 anos	70 anos e mais	60 anos e mais
DRS 1 GRANDE SÃO PAULO	38,3	252,1	119,5
GVE 1 CAPITAL	39,9	247,1	122,2
GVE 7 SANTO ANDRE	33,5	271,1	122,7
GVE 8 MOGIDAS CRUZES	39,5	273,1	120,6
GVE 9 FRANCO DA ROCHA	38,4	240,9	103,8
GVE 10 OSASCO	34,6	237,8	103,0
DRS 2 ARAÇATUBA	31,6	133,4	75,7
GVE 11 ARAÇATUBA	31,6	133,4	75,7
DRS 3 ARARAQUARA	40,6	191,8	103,4
GVE 12 ARARAQUARA	40,6	191,8	103,4
DRS 4 BAIXADA SANTISTA	42,9	302,4	149,1
GVE 25 SANTOS	42,9	302,4	149,1
DRS 5 BARRETOS	12,8	217,6	99,4
GVE 14 BARRETOS	12,8	217,6	99,4
DRS 6 BAURU	36,0	247,4	124,5
GVE 15 BAURU	40,3	261,5	133,1
GVE 16 BOTUCATU	27,9	221,1	108,5
DRS 7 CAMPINAS	35,3	210,5	104,5
GVE 17 CAMPINAS	35,3	210,5	104,5
DRS 8 FRANCA	46,8	236,0	122,6
GVE 18 FRANCA	46,8	236,0	122,6
DRS 9 MARÍLIA	33,1	200,0	106,2
GVE 13 ASSIS	33,7	174,3	93,5
GVE 19 MARILIA	32,6	217,1	115,0

Fonte: SESSP/CCD - Base Unificada de Óbito. Dados de óbitos 2014 atualizados em 09/2015. Estimativas populacionais Fundação SEADE. Atualizado em 11/2015.

Tabela 34 - Taxas de mortalidade (óbitos/ 100000 habitantes) por câncer de próstata, faixa etária idosa, segundo Departamentos Regionais de Saúde (DRS 10 ao 17) e respectivos Grupos de Vigilância Epidemiológica, Estado de São Paulo, 2014

	masculino		
	60 a 69 anos	70 anos e mais	60 anos e mais
DRS 10 PIRACICABA	28,9	184,0	91,7
GVE 20 PIRACICABA	28,9	184,0	91,7
DRS 11 PRESIDENTE PRUDENTE	39,6	268,9	142,6
GVE 21 PRESIDENTE PRUDENTE	54,5	287,0	158,0
GVE 22 PRESIDENTE VENCESLAU	17,7	243,6	120,5
DRS 12 REGISTRO	66,7	253,0	149,0
GVE 23 REGISTRO	66,7	253,0	149,0
DRS 13 RIBEIRÃO PRETO	55,0	258,9	138,0
GVE 24 RIBEIRAO PRETO	55,0	258,9	138,0
DRS 14 SÃO JOÃO DA BOA VISTA	28,7	175,7	89,6
GVE 26 SAO JOAO DA BOA VISTA	28,7	175,7	89,6
DRS 15 SÃO JOSÉ DO RIO PRETO	27,5	223,7	113,6
GVE 29 SAO JOSE DO RIO PRETO	28,0	240,3	120,1
GVE 30 JALES	25,4	159,9	87,1
DRS 16 SOROCABA	28,0	193,6	94,2
GVE 31 SOROCABA	27,5	196,4	94,3
GVE 32 ITAPEVA	32,4	174,9	93,0
DRS 17 TAUBATÉ	34,3	226,5	106,7
GVE 27 SAO JOSE DOS CAMPOS	36,6	279,0	124,1
GVE 28 CARAGUATATUBA	63,1	190,5	111,2
GVE 33 TAUBATE	24,5	190,7	89,6
TOTAL ESTADO DE SÃO PAULO	36,7	233,4	114,8

Fonte: SESSP/CCD - Base Unificada de Óbito. Dados de óbitos 2014 atualizados em 09/2015. Estimativas populacionais Fundação SEADE. Atualizado em 11/2015.

Tabela 35 - Número de óbitos por câncer de mama, faixa etária idosa, segundo Departamentos Regionais de Saúde (DRS 1 ao 9) e respectivos Grupos de Vigilância Epidemiológica, Estado de São Paulo, 2014

	feminino		
	60 a 69 anos	70 anos e mais	60 anos e mais
DRS 1 GRANDE SÃO PAULO	446	617	1063
GVE 1 CAPITAL	275	452	727
GVE 7 SANTO ANDRE	54	68	122
GVE 8 MOGI DAS CRUZES	53	47	100
GVE 9 FRANCO DA ROCHA	7	5	12
GVE 10 OSASCO	57	45	102
DRS 2 ARAÇATUBA	12	12	24
GVE 11 ARAÇATUBA	12	12	24
DRS 3 ARARAQUARA	15	32	47
GVE 12 ARARAQUARA	15	32	47
DRS 4 BAIXADA SANTISTA	45	68	113
GVE 25 SANTOS	45	68	113
DRS 5 BARRETOS	8	11	19
GVE 14 BARRETOS	8	11	19
DRS 6 BAURU	35	37	72
GVE 15 BAURU	23	27	50
GVE 16 BOTUCATU	12	10	22
DRS 7 CAMPINAS	76	102	178
GVE 17 CAMPINAS	76	102	178
DRS 8 FRANCA	7	17	24
GVE 18 FRANCA	7	17	24
DRS 9 MARÍLIA	20	27	47
GVE 13 ASSIS	7	9	16
GVE 19 MARILIA	13	18	31

Fonte: SESSP/CCD - Base Unificada de Óbito. Dados de óbitos 2014 atualizados em 09/2015. Apenas sexo feminino.

Tabela 36 - Número de óbitos por câncer de mama, faixa etária idosa, segundo Departamentos Regionais de Saúde (DRS 10 ao 17) e respectivos Grupos de Vigilância Epidemiológica, Estado de São Paulo, 2014

	feminino		
	60 a 69 anos	70 anos e mais	60 anos e mais
DRS 10 PIRACICABA	30	45	75
GVE 20 PIRACICABA	30	45	75
DRS 11 PRESIDENTE PRUDENTE	11	15	26
GVE 21 PRESIDENTE PRUDENTE	8	10	18
GVE 22 PRESIDENTE VENCESLAU	3	5	8
DRS 12 REGISTRO	6	2	8
GVE 23 REGISTRO	6	2	8
DRS 13 RIBEIRÃO PRETO	34	45	79
GVE 24 RIBEIRAO PRETO	34	45	79
DRS 14 SÃO JOÃO DA BOA VISTA	16	15	31
GVE 26 SAO JOAO DA BOA VISTA	16	15	31
DRS 15 SÃO JOSÉ DO RIO PRETO	21	29	50
GVE 29 SAO JOSE DO RIO PRETO	21	24	45
GVE 30 JALES	0	5	5
DRS 16 SOROCABA	51	50	101
GVE 31 SOROCABA	46	47	93
GVE 32 ITAPEVA	5	3	8
DRS 17 TAUBATÉ	37	49	86
GVE 27 SAO JOSE DOS CAMPOS	12	18	30
GVE 28 CARAGUATATUBA	5	5	10
GVE 33 TAUBATE	20	26	46
TOTAL ESTADO DE SÃO PAULO	870	1173	2043

Fonte: SESSP/CCD - Base Unificada de Óbito. Dados de óbitos 2014 atualizados em 09/2015. Apenas sexo feminino.

Tabela 37 - Taxas de mortalidade (óbitos/ 100000 habitantes) por câncer de mama, faixa etária idosa, segundo Departamentos Regionais de Saúde (DRS 1 ao 9) e respectivos Grupos de Vigilância Epidemiológica, Estado de São Paulo, 2014

	feminino		
	60 a 69 anos	70 anos e mais	60 anos e mais
DRS 1 GRANDE SÃO PAULO	56,0	99,0	74,8
GVE 1 CAPITAL	56,0	108,9	80,2
GVE 7 SANTO ANDRÉ	51,0	84,3	65,4
GVE 8 MOGIDAS CRUZES	58,0	77,8	65,9
GVE 9 FRANCO DA ROCHA	42,1	51,8	45,7
GVE 10 OSASCO	61,9	78,5	68,3
DRS 2 ARAÇATUBA	36,0	41,7	38,6
GVE 11 ARAÇATUBA	36,0	41,7	38,6
DRS 3 ARARAQUARA	38,1	92,4	63,5
GVE 12 ARARAQUARA	38,1	92,4	63,5
DRS 4 BAIXADA SANTISTA	58,1	101,7	78,3
GVE 25 SANTOS	58,1	101,7	78,3
DRS 5 BARRETOS	44,3	68,0	55,5
GVE 14 BARRETOS	44,3	68,0	55,5
DRS 6 BAURU	50,3	59,6	54,6
GVE 15 BAURU	49,8	64,7	56,9
GVE 16 BOTUCATU	51,2	49,0	50,2
DRS 7 CAMPINAS	45,8	76,1	59,3
GVE 17 CAMPINAS	45,8	76,1	59,3
DRS 8 FRANCA	26,0	79,1	49,6
GVE 18 FRANCA	26,0	79,1	49,6
DRS 9 MARÍLIA	40,4	59,8	49,6
GVE 13 ASSIS	33,8	49,7	41,2
GVE 19 MARÍLIA	45,1	66,6	55,5

Fonte: SESSP/CCD - Base Unificada de Óbito. Dados de óbitos 2014 atualizados em 09/2015. Estimativas populacionais Fundação SEADE. Atualizado em 11/2015. Apenas sexo feminino.

Tabela 38 - Taxas de mortalidade (óbitos/ 100000 habitantes) por câncer de mama, por sexo e faixa etária idosa, segundo Departamentos Regionais de Saúde (DRS 10 ao 17) e respectivos Grupos de Vigilância Epidemiológica, Estado de São Paulo, 2014.

	feminino		
	60 a 69 anos	70 anos e mais	60 anos e mais
DRS 10 PIRACICABA	50,6	89,7	68,5
GVE 20 PIRACICABA	50,6	89,7	68,5
DRS 11 PRESIDENTE PRUDENTE	33,8	51,7	42,2
GVE 21 PRESIDENTE PRUDENTE	40,6	56,3	48,1
GVE 22 PRESIDENTE VENCESLAU	23,3	44,6	33,2
DRS 12 REGISTRO	58,7	22,4	41,8
GVE 23 REGISTRO	58,7	22,4	41,8
DRS 13 RIBEIRÃO PRETO	60,9	93,7	76,1
GVE 24 RIBEIRAO PRETO	60,9	93,7	76,1
DRS 14 SÃO JOÃO DA BOA VISTA	46,6	51,5	48,9
GVE 26 SAO JOAO DA BOA VISTA	46,6	51,5	48,9
DRS 15 SÃO JOSÉ DO RIO PRETO	30,0	45,8	37,5
GVE 29 SAO JOSE DO RIO PRETO	36,9	46,7	41,6
GVE 30 JALES	0,0	41,8	19,9
DRS 16 SOROCABA	58,9	73,1	65,2
GVE 31 SOROCABA	59,8	77,4	67,6
GVE 32 ITAPEVA	51,9	39,3	46,3
DRS 17 TAUBATÉ	40,2	72,2	53,8
GVE 27 SAO JOSE DOS CAMPOS	30,1	65,3	44,5
GVE 28 CARAGUATATUBA	49,1	69,2	57,5
GVE 33 TAUBATE	47,6	78,6	61,2
TOTAL ESTADO DE SÃO PAULO	50,6	83,9	65,6

Fonte: SESSP/CCD - Base Unificada de Óbito. Dados de óbitos 2014 atualizados em 09/2015. Estimativas populacionais Fundação SEADE. Atualizado em 11/2015. Apenas sexo feminino.

Tabela 39 - Número de óbitos por quedas acidentais, por sexo e faixa etária idosa, segundo Departamentos Regionais de Saúde (DRS 1 ao 9) e respectivos Grupos de Vigilância Epidemiológica, Estado de São Paulo, 2014

	masculino		feminino		total
	60 a 69 anos	70 anos e mais	60 a 69 anos	70 anos e mais	
DRS 1 GRANDE SÃO PAULO	159	348	49	414	970
GVE 1 CAPITAL	80	205	31	278	594
GVE 7 SANTO ANDRE	18	46	4	46	114
GVE 8 MOGIDAS CRUZES	30	52	3	54	139
GVE 9 FRANCO DA ROCHA	2	6	2	8	18
GVE 10 OSASCO	29	39	9	28	105
DRS 2 ARAÇATUBA	10	27	3	25	65
GVE 11 ARAÇATUBA	10	27	3	25	65
DRS 3 ARARAQUARA	6	25	4	33	68
GVE 12 ARARAQUARA	6	25	4	33	68
DRS 4 BAIXADA SANTISTA	4	23	2	21	50
GVE 25 SANTOS	4	23	2	21	50
DRS 5 BARRETOS	6	14	1	11	32
GVE 14 BARRETOS					
DRS 6 BAURU	10	47	2	45	104
GVE 15 BAURU	8	32	2	31	73
GVE 16 BOTUCATU	2	15	0	14	31
DRS 7 CAMPINAS	44	95	10	119	268
GVE 17 CAMPINAS	44	95	10	119	268
DRS 8 FRANCA	5	9	1	24	39
GVE 18 FRANCA	5	9	1	24	39
DRS 9 MARÍLIA	5	36	2	55	98
GVE 13 ASSIS	2	3	0	2	7
GVE 19 MARILIA	3	33	2	53	91

Fonte: SESSP/CCD - Base Unificada de Óbito. Dados de óbitos 2014 atualizados em 09/2015.

Tabela 40 - Número de óbitos por quedas acidentais, por sexo e faixa etária idosa, segundo Departamentos Regionais de Saúde (DRS 10 ao 17) e respectivos Grupos de Vigilância Epidemiológica, Estado de São Paulo, 2014

	masculino		feminino		total
	60 a 69 anos	70 anos e mais	60 a 69 anos	70 anos e mais	
DRS 10 PIRACICABA	8	31	2	43	84
GVE 20 PIRACICABA	8	31	2	43	84
DRS 11 PRESIDENTE PRUDENTE	4	16	3	44	67
GVE 21 PRESIDENTE PRUDENTE	3	14	2	40	59
GVE 22 PRESIDENTE VENCESLAU	1	2	1	4	8
DRS 12 REGISTRO	0	4	0	3	7
GVE 23 REGISTRO					
DRS 13 RIBEIRÃO PRETO	12	49	2	63	126
GVE 24 RIBEIRAO PRETO	12	49	2	63	126
DRS 14 SÃO JOÃO DA BOA VISTA	6	17	1	22	46
GVE 26 SAO JOAO DA BOA VISTA	6	17	1	22	46
DRS 15 SÃO JOSÉ DO RIO PRETO	17	74	7	95	193
GVE 29 SAO JOSE DO RIO PRETO	16	64	6	85	171
GVE 30 JALES	1	10	1	10	22
DRS 16 SOROCABA	15	43	3	49	110
GVE 31 SOROCABA	12	39	2	42	95
GVE 32 ITAPEVA	3	4	1	7	15
DRS 17 TAUBATÉ	17	20	1	24	62
GVE 27 SAO JOSE DOS CAMPOS	4	10	0	16	30
GVE 28 CARAGUATATUBA	4	1	0	4	9
GVE 33 TAUBATE	9	9	1	4	23
TOTAL ESTADO DE SÃO PAULO	328	878	93	1090	2389

Fonte: SESSP/CCD - Base Unificada de Óbito. Dados de óbitos 2014 atualizados em 09/2015.

Tabela 41 - Taxas de mortalidade (óbitos/ 100000 habitantes) por quedas acidentais, por sexo e faixa etária idosa segundo Departamentos Regionais de Saúde (DRS 1 ao 9) e respectivos Grupos de Vigilância Epidemiológica, Estado de São Paulo, 2014

	masculino		feminino		total
	60 a 69 anos	70 anos e mais	60 a 69 anos	70 anos e mais	
DRS 1 GRANDE SÃO PAULO	25,4	90,7	6,1	66,4	39,9
GVE 1 CAPITAL	21,7	84,4	6,3	66,9	39,2
GVE 7 SANTO ANDRE	20,8	88,4	3,8	57,0	35,1
GVE 8 MOGIDAS CRUZES	38,2	124,6	3,3	89,3	51,1
GVE 9 FRANCO DA ROCHA	12,8	80,3	12,0	83,0	36,4
GVE 10 OSASCO	37,2	98,7	9,8	48,8	39,3
DRS 2 ARAÇATUBA	35,2	124,2	9,0	86,9	57,9
GVE 11 ARAÇATUBA	35,2	124,2	9,0	86,9	57,9
DRS 3 ARARAQUARA	17,4	102,0	10,2	95,3	51,1
GVE 12 ARARAQUARA	17,4	102,0	10,2	95,3	51,1
DRS 4 BAIXADA SANTISTA	6,6	54,8	2,6	31,4	20,3
GVE 25 SANTOS	6,6	54,8	2,6	31,4	20,3
DRS 5 BARRETOS	38,3	121,9	5,5	68,0	52,1
GVE 14 BARRETOS	0,0	0,0	0,0	0,0	0,0
DRS 6 BAURU	16,3	106,7	2,9	72,4	43,9
GVE 15 BAURU	20,1	111,6	4,3	74,3	46,7
GVE 16 BOTUCATU	9,3	97,5	0,0	68,6	38,4
DRS 7 CAMPINAS	30,4	100,5	6,0	88,8	49,7
GVE 17 CAMPINAS	30,4	100,5	6,0	88,8	49,7
DRS 8 FRANCA	21,3	57,4	3,7	111,6	44,5
GVE 18 FRANCA	21,3	57,4	3,7	111,6	44,5
DRS 9 MARÍLIA	11,8	109,1	4,0	121,9	57,6
GVE 13 ASSIS	11,2	22,7	0,0	11,0	10,0
GVE 19 MARILIA	12,2	166,6	6,9	196,2	90,8

Fonte: SESSP/CCD - Base Unificada de Óbito. Dados de óbitos 2014 atualizados em 09/2015. Estimativas populacionais Fundação SEADE. Atualizado em 11/2015.

Tabela 42 - Taxas de mortalidade (óbitos/ 100000 habitantes) por quedas acidentais, por sexo e faixa etária idosa, segundo Departamentos Regionais de Saúde (DRS 10 ao 17) e respectivos Grupos de Vigilância Epidemiológica, Estado de São Paulo, 2014

	masculino		feminino		total
	60 a 69 anos	70 anos e mais	60 a 69 anos	70 anos e mais	
DRS 10 PIRACICABA	15,4	87,8	3,4	85,7	42,7
GVE 20 PIRACICABA	15,4	87,8	3,4	85,7	42,7
DRS 11 PRESIDENTE PRUDENTE	14,4	70,5	9,2	151,7	59,8
GVE 21 PRESIDENTE PRUDENTE	18,2	105,7	10,2	225,0	87,8
GVE 22 PRESIDENTE VENCESLAU	8,8	21,2	7,8	35,6	17,8
DRS 12 REGISTRO	0,0	48,2	0,0	33,6	18,5
GVE 23 REGISTRO	0,0	0,0	0,0	0,0	0,0
DRS 13 RIBEIRÃO PRETO	25,4	151,0	3,6	131,2	68,6
GVE 24 RIBEIRAO PRETO	25,4	151,0	3,6	131,2	68,6
DRS 14 SÃO JOÃO DA BOA VISTA	19,1	76,6	2,9	75,6	39,3
GVE 26 SAO JOAO DA BOA VISTA	19,1	76,6	2,9	75,6	39,3
DRS 15 SÃO JOSÉ DO RIO PRETO	27,5	153,3	10,0	150,0	79,3
GVE 29 SAO JOSE DO RIO PRETO	32,0	167,2	10,5	165,4	87,0
GVE 30 JALES	8,5	100,0	7,6	83,7	46,9
DRS 16 SOROCABA	19,1	82,4	3,5	71,7	38,5
GVE 31 SOROCABA	17,3	86,1	2,6	69,2	37,7
GVE 32 ITAPEVA	32,4	58,3	10,4	91,7	44,9
DRS 17 TAUBATÉ	20,8	40,4	1,1	35,4	21,3
GVE 27 SAO JOSE DOS CAMPOS	11,3	49,8	0,0	58,1	24,4
GVE 28 CARAGUATATUBA	42,1	17,3	0,0	55,3	27,5
GVE 33 TAUBATE	24,5	38,1	2,4	12,1	17,0
TOTAL ESTADO DE SÃO PAULO	23,0	93,3	5,4	78,0	43,6

Fonte: SESSP/CCD - Base Unificada de Óbito. Dados de óbitos 2014 atualizados em 09/2015. Estimativas populacionais Fundação SEADE. Atualizado em 11/2015.

Tabela 43 - Número de óbitos por acidentes de transporte, por sexo e faixa etária idosa, segundo Departamentos Regionais de Saúde (DRS 1 ao 9) e respectivos Grupos de Vigilância Epidemiológica, Estado de São Paulo, 2014

	masculino		feminino		total
	60 a 69 anos	70 anos e mais	60 a 69 anos	70 anos e mais	
DRS 1 GRANDE SÃO PAULO	142	134	74	86	436
GVE 1 CAPITAL	77	83	42	61	263
GVE 7 SANTO ANDRE	12	13	3	9	37
GVE 8 MOGI DAS CRUZES	25	20	14	4	63
GVE 9 FRANCO DA ROCHA	7	2	2	5	16
GVE 10 OSASCO	21	16	13	7	57
DRS 2 ARAÇATUBA	17	14	6	7	44
GVE 11 ARAÇATUBA	17	14	6	7	44
DRS 3 ARARAQUARA	17	8	5	6	36
GVE 12 ARARAQUARA	17	8	5	6	36
DRS 4 BAIXADA SANTISTA	14	17	4	5	40
GVE 25 SANTOS	14	17	4	5	40
DRS 5 BARRETOS	5	6	2	4	17
GVE 14 BARRETOS	5	6	2	4	17
DRS 6 BAURU	20	21	6	8	55
GVE 15 BAURU	7	13	3	6	29
GVE 16 BOTUCATU	13	8	3	2	26
DRS 7 CAMPINAS	41	37	15	18	111
GVE 17 CAMPINAS	41	37	15	18	111
DRS 8 FRANCA	4	12	3	3	22
GVE 18 FRANCA	4	12	3	3	22
DRS 9 MARÍLIA	21	17	8	6	52
GVE 13 ASSIS	9	4	2	3	18
GVE 19 MARILIA	12	13	6	3	34

Fonte: SESSP/CCD - Base Unificada de Óbito. Dados de óbitos 2014 atualizados em 09/2015.

Tabela 44 - Número de óbitos por acidentes de transporte, por sexo e faixa etária idosa, segundo Departamentos Regionais de Saúde (DRS 10 ao 17) e respectivos Grupos de Vigilância Epidemiológica, Estado de São Paulo, 2014

	masculino		feminino		total
	60 a 69 anos	70 anos e mais	60 a 69 anos	70 anos e mais	
DRS 10 PIRACICABA	27	14	5	7	53
GVE 20 PIRACICABA	27	14	5	7	53
DRS 11 PRESIDENTE PRUDENTE	10	8	4	5	27
GVE 21 PRESIDENTE PRUDENTE	5	5	3	4	17
GVE 22 PRESIDENTE VENCESLAU	5	3	1	1	10
DRS 12 REGISTRO	13	8	4	1	26
GVE 23 REGISTRO	13	8	4	1	26
DRS 13 RIBEIRÃO PRETO	18	9	4	12	43
GVE 24 RIBEIRAO PRETO	18	9	4	12	43
DRS 14 SÃO JOÃO DA BOA VISTA	13	15	1	3	32
GVE 26 SAO JOAO DA BOA VISTA	13	15	1	3	32
DRS 15 SÃO JOSÉ DO RIO PRETO	25	22	6	16	69
GVE 29 SAO JOSE DO RIO PRETO	18	15	5	13	51
GVE 30 JALES	7	7	1	3	18
DRS 16 SOROCABA	28	24	8	11	71
GVE 31 SOROCABA	24	22	8	10	64
GVE 32 ITAPEVA	4	2	0	1	7
DRS 17 TAUBATÉ	21	12	5	9	47
GVE 27 SAO JOSE DOS CAMPOS	7	8	3	5	23
GVE 28 CARAGUATATUBA	1	1	0	1	3
GVE 33 TAUBATE	13	3	2	3	21
TOTAL ESTADO DE SÃO PAULO	436	378	160	207	1181

Fonte: SESSP/CCD - Base Unificada de Óbito. Dados de óbitos 2014 atualizados em 09/2015.

Tabela 45 - Taxas de mortalidade (óbitos/ 100000 habitantes) por acidentes de transporte, por sexo e faixa etária idosa, segundo Departamentos Regionais de Saúde (DRS 1 ao 9) e respectivos Grupos de Vigilância Epidemiológica, Estado de São Paulo, 2014

	masculino		feminino		total
	60 a 69 anos	70 anos e mais	60 a 69 anos	70 anos e mais	60 anos e mais
DRS 1 GRANDE SÃO PAULO	22,7	34,9	9,3	13,8	17,9
GVE 1 CAPITAL	20,9	34,2	8,6	14,7	17,3
GVE 7 SANTO ANDRE	13,9	25,0	2,8	11,2	11,4
GVE 8 MOGI DAS CRUZES	31,8	47,9	15,3	6,6	23,2
GVE 9 FRANCO DA ROCHA	44,8	26,8	12,0	51,8	32,4
GVE 10 OSASCO	26,9	40,5	14,1	12,2	21,4
DRS 2 ARAÇATUBA	59,8	64,4	18,0	24,3	39,2
GVE 11 ARAÇATUBA	59,8	64,4	18,0	24,3	39,2
DRS 3 ARARAQUARA	49,3	32,6	12,7	17,3	27,1
GVE 12 ARARAQUARA	49,3	32,6	12,7	17,3	27,1
DRS 4 BAIXADA SANTISTA	23,1	40,5	5,2	7,5	16,2
GVE 25 SANTOS	23,1	40,5	5,2	7,5	16,2
DRS 5 BARRETOS	31,9	52,2	11,1	24,7	27,7
GVE 14 BARRETOS	31,9	52,2	11,1	24,7	27,7
DRS 6 BAURU	32,7	47,7	8,6	12,9	23,2
GVE 15 BAURU	17,6	45,3	6,5	14,4	18,6
GVE 16 BOTUCATU	60,5	52,0	12,8	9,8	32,2
DRS 7 CAMPINAS	28,3	39,1	9,0	13,4	20,6
GVE 17 CAMPINAS	28,3	39,1	9,0	13,4	20,6
DRS 8 FRANCA	17,0	76,5	11,1	14,0	25,1
GVE 18 FRANCA	17,0	76,5	11,1	14,0	25,1
DRS 9 MARÍLIA	49,6	51,5	16,1	13,3	30,6
GVE 13 ASSIS	50,5	30,3	9,7	16,6	25,8
GVE 19 MARILIA	48,9	65,6	20,8	11,1	33,9

Fonte: SESSP/CCD - Base Unificada de Óbito. Dados de óbitos 2014 atualizados em 09/2015. Estimativas populacionais Fundação SEADE. Atualizado em 11/2015.

Tabela 46 - Taxas de mortalidade (óbitos/ 100000 habitantes) por acidentes de transporte, por sexo e faixa etária idosa, segundo Departamentos Regionais de Saúde (DRS 10 ao 17) e respectivos Grupos de Vigilância Epidemiológica, Estado de São Paulo, 2014

	masculino		feminino		total
	60 a 69 anos	70 anos e mais	60 a 69 anos	70 anos e mais	60 anos e mais
DRS 10 PIRACICABA	52,0	39,6	8,4	14,0	27,0
GVE 20 PIRACICABA	52,0	39,6	8,4	14,0	27,0
DRS 11 PRESIDENTE PRUDENTE	36,0	35,3	12,3	17,2	24,1
GVE 21 PRESIDENTE PRUDENTE	30,3	37,8	15,2	22,5	25,3
GVE 22 PRESIDENTE VENCESLAU	44,2	31,8	7,8	8,9	22,3
DRS 12 REGISTRO	124,0	96,4	39,2	11,2	68,6
GVE 23 REGISTRO	124,0	96,4	39,2	11,2	68,6
DRS 13 RIBEIRÃO PRETO	38,1	27,7	7,2	25,0	23,4
GVE 24 RIBEIRAO PRETO	38,1	27,7	7,2	25,0	23,4
DRS 14 SÃO JOÃO DA BOA VISTA	41,4	67,6	2,9	10,3	27,3
GVE 26 SAO JOAO DA BOA VISTA	41,4	67,6	2,9	10,3	27,3
DRS 15 SÃO JOSÉ DO RIO PRETO	40,5	45,6	8,6	25,3	28,3
GVE 29 SAO JOSE DO RIO PRETO	36,0	39,2	8,8	25,3	25,9
GVE 30 JALES	59,3	70,0	7,6	25,1	38,3
DRS 16 SOROCABA	35,7	46,0	9,2	16,1	24,9
GVE 31 SOROCABA	34,7	48,5	10,4	16,5	25,4
GVE 32 ITAPEVA	43,1	29,1	0,0	13,1	21,0
DRS 17 TAUBATÉ	25,7	24,3	5,4	13,3	16,1
GVE 27 SAO JOSE DOS CAMPOS	19,7	39,9	7,5	18,1	18,7
GVE 28 CARAGUATATUBA	10,5	17,3	0,0	13,8	9,2
GVE 33 TAUBATE	35,4	12,7	4,8	9,1	15,5
TOTAL ESTADO DE SÃO PAULO	30,5	40,2	9,3	14,8	21,5

Fonte: SESSP/CCD - Base Unificada de Óbito. Dados de óbitos 2014 atualizados em 09/2015. Estimativas populacionais Fundação SEADE. Atualizado em 11/2015.

Tabela 47 - Número de óbitos por agressões (homicídios), por sexo e faixa etária idosa, segundo Departamentos Regionais de Saúde (DRS 1 ao 9) e respectivos Grupos de Vigilância Epidemiológica, Estado de São Paulo, 2014

	masculino		feminino		total
	60 a 69 anos	70 anos e mais	60 a 69 anos	70 anos e mais	
DRS 1 GRANDE SÃO PAULO	85	35	10	10	140
GVE 1 CAPITAL	48	12	5	2	67
GVE 7 SANTO ANDRE	7	3	2	0	12
GVE 8 MOGIDAS CRUZES	9	7	1	3	20
GVE 9 FRANCO DA ROCHA	1	0	0	0	1
GVE 10 OSASCO	20	13	2	5	40
DRS 2 ARAÇATUBA	2	3	0	0	5
GVE 11 ARAÇATUBA	2	3	0	0	5
DRS 3 ARARAQUARA	2	2	3	1	8
GVE 12 ARARAQUARA	2	2	3	1	8
DRS 4 BAIXADA SANTISTA	6	8	0	2	16
GVE 25 SANTOS	6	8	0	2	16
DRS 5 BARRETOS	1	2	0	0	3
GVE 14 BARRETOS	1	2	0	0	3
DRS 6 BAURU	3	6	0	0	9
GVE 15 BAURU	2	3	0	0	5
GVE 16 BOTUCATU	1	3	0	0	4
DRS 7 CAMPINAS	11	5	3	3	22
GVE 17 CAMPINAS	11	5	3	3	22
DRS 8 FRANCA	4	2	1	0	7
GVE 18 FRANCA	4	2	1	0	7
DRS 9 MARÍLIA	2	1	0	2	5
GVE 13 ASSIS	0	0	0	1	1
GVE 19 MARILIA	2	1	0	1	4

Fonte: SESSP/CCD - Base Unificada de Óbito. Dados de óbitos 2014 atualizados em 09/2015.

Tabela 48 - Número de óbitos por agressões (homicídios), por sexo e faixa etária idosa, segundo Departamentos Regionais de Saúde (DRS 10 ao 17) e respectivos Grupos de Vigilância Epidemiológica, Estado de São Paulo, 2014

	masculino		feminino		total
	60 a 69 anos	70 anos e mais	60 a 69 anos	70 anos e mais	
DRS 10 PIRACICABA	8	3	1	0	12
GVE 20 PIRACICABA	8	3	1	0	12
DRS 11 PRESIDENTE PRUDENTE	9	5	1	1	16
GVE 21 PRESIDENTE PRUDENTE	6	3	1	1	11
GVE 22 PRESIDENTE VENCESLAU	3	2	0	0	5
DRS 12 REGISTRO	3	3	0	0	6
GVE 23 REGISTRO	3	3	0	0	6
DRS 13 RIBEIRÃO PRETO	2	3	1	0	6
GVE 24 RIBEIRAO PRETO	2	3	1	0	6
DRS 14 SÃO JOÃO DA BOA VISTA	4	2	3	0	9
GVE 26 SAO JOAO DA BOA VISTA	4	2	3	0	9
DRS 15 SÃO JOSÉ DO RIO PRETO	4	3	1	0	8
GVE 29 SAO JOSE DO RIO PRETO	4	3	0	0	7
GVE 30 JALES	0	0	1	0	1
DRS 16 SOROCABA	12	10	1	1	24
GVE 31 SOROCABA	10	9	0	1	20
GVE 32 ITAPEVA	2	1	1	0	4
DRS 17 TAUBATÉ	19	4	2	1	26
GVE 27 SAO JOSE DOS CAMPOS	11	0	1	0	12
GVE 28 CARAGUATUBA	2	3	0	0	5
GVE 33 TAUBATE	6	1	1	1	9
TOTAL ESTADO DE SÃO PAULO	177	97	27	21	322

Fonte: SESSP/CCD - Base Unificada de Óbito. Dados de óbitos 2014 atualizados em 09/2015.

Tabela 49 - Taxas de mortalidade (óbitos/ 100000 habitantes) por agressões (homicídios), por sexo e faixa etária idosa, segundo Departamentos Regionais de Saúde (DRS 1 ao 9) e respectivos Grupos de Vigilância Epidemiológica, Estado de São Paulo, 2014

	masculino		feminino		total
	60 a 69 anos	70 anos e mais	60 a 69 anos	70 anos e mais	60 anos e mais
DRS 1 GRANDE SÃO PAULO	13,6	9,1	1,3	1,6	5,8
GVE 1 CAPITAL	13,0	4,9	1,0	0,5	4,4
GVE 7 SANTO ANDRE	8,1	5,8	1,9	0,0	3,7
GVE 8 MOGIDAS CRUZES	11,5	16,8	1,1	5,0	7,4
GVE 9 FRANCO DA ROCHA	6,4	0,0	0,0	0,0	2,0
GVE 10 OSASCO	25,7	32,9	2,2	8,7	15,0
DRS 2 ARAÇATUBA	7,0	13,8	0,0	0,0	4,5
GVE 11 ARAÇATUBA	7,0	13,8	0,0	0,0	4,5
DRS 3 ARARAQUARA	5,8	8,2	7,6	2,9	6,0
GVE 12 ARARAQUARA	5,8	8,2	7,6	2,9	6,0
DRS 4 BAIXADA SANTISTA	9,9	19,1	0,0	3,0	6,5
GVE 25 SANTOS	9,9	19,1	0,0	3,0	6,5
DRS 5 BARRETOS	6,4	17,4	0,0	0,0	4,9
GVE 14 BARRETOS	6,4	17,4	0,0	0,0	4,9
DRS 6 BAURU	4,9	13,6	0,0	0,0	3,8
GVE 15 BAURU	5,0	10,5	0,0	0,0	3,2
GVE 16 BOTUCATU	4,7	19,5	0,0	0,0	5,0
DRS 7 CAMPINAS	7,6	5,3	1,8	2,2	4,1
GVE 17 CAMPINAS	7,6	5,3	1,8	2,2	4,1
DRS 8 FRANCA	17,0	12,8	3,7	0,0	8,0
GVE 18 FRANCA	17,0	12,8	3,7	0,0	8,0
DRS 9 MARÍLIA	4,7	3,0	0,0	4,4	2,9
GVE 13 ASSIS	0,0	0,0	0,0	5,5	1,4
GVE 19 MARILIA	8,2	5,0	0,0	3,7	4,0

Fonte: SESSP/CCD - Base Unificada de Óbito. Dados de óbitos 2014 atualizados em 09/2015. Estimativas populacionais Fundação SEADE. Atualizado em 11/2015.

Tabela 50 - Taxas de mortalidade (óbitos/ 100000 habitantes) por agressões (homicídios), por sexo e faixa etária idosa, segundo Departamentos Regionais de Saúde (DRS 10 ao 17) e respectivos Grupos de Vigilância Epidemiológica, Estado de São Paulo, 2014

	masculino		feminino		total
	60 a 69 anos	70 anos e mais	60 a 69 anos	70 anos e mais	60 anos e mais
DRS 10 PIRACICABA	15,4	8,5	1,7	0,0	6,1
GVE 20 PIRACICABA	15,4	8,5	1,7	0,0	6,1
DRS 11 PRESIDENTE PRUDENTE	32,4	22,0	3,1	3,4	14,3
GVE 21 PRESIDENTE PRUDENTE	36,4	22,7	5,1	5,6	16,4
GVE 22 PRESIDENTE VENCESLAU	26,5	21,2	0,0	0,0	11,2
DRS 12 REGISTRO	28,6	36,1	0,0	0,0	15,8
GVE 23 REGISTRO	28,6	36,1	0,0	0,0	15,8
DRS 13 RIBEIRÃO PRETO	4,2	9,2	1,8	0,0	3,3
GVE 24 RIBEIRAO PRETO	4,2	9,2	1,8	0,0	3,3
DRS 14 SÃO JOÃO DA BOA VISTA	12,7	9,0	8,7	0,0	7,7
GVE 26 SAO JOAO DA BOA VISTA	12,7	9,0	8,7	0,0	7,7
DRS 15 SÃO JOSÉ DO RIO PRETO	6,5	6,2	1,4	0,0	3,3
GVE 29 SAO JOSE DO RIO PRETO	8,0	7,8	0,0	0,0	3,6
GVE 30 JALES	0,0	0,0	7,6	0,0	2,1
DRS 16 SOROCABA	15,3	19,2	1,2	1,5	8,4
GVE 31 SOROCABA	14,5	19,9	0,0	1,6	7,9
GVE 32 ITAPEVA	21,6	14,6	10,4	0,0	12,0
DRS 17 TAUBATÉ	23,3	8,1	2,2	1,5	8,9
GVE 27 SAO JOSE DOS CAMPOS	31,0	0,0	2,5	0,0	9,8
GVE 28 CARAGUATATUBA	21,0	52,0	0,0	0,0	15,3
GVE 33 TAUBATE	16,4	4,2	2,4	3,0	6,6
TOTAL ESTADO DE SÃO PAULO	12,4	10,3	1,6	1,5	5,9

Fonte: SESSP/CCD - Base Unificada de Óbito. Dados de óbitos 2014 atualizados em 09/2015. Estimativas populacionais Fundação SEADE. Atualizado em 11/2015.

Tabela 51 - Número de óbitos por lesão autoprovocada (suicídios), por sexo e faixa etária idosa, segundo Departamentos Regionais de Saúde (DRS 1 ao 9) e respectivos Grupos de Vigilância Epidemiológica, Estado de São Paulo, 2014

	masculino		feminino		total
	60 a 69 anos	70 anos e mais	60 a 69 anos	70 anos e mais	
DRS 1 GRANDE SÃO PAULO	49	25	10	10	94
GVE 1 CAPITAL	29	15	7	8	59
GVE 7 SANTO ANDRE	9	1	0	0	10
GVE 8 MOGI DAS CRUZES	3	6	1	1	11
GVE 9 FRANCO DA ROCHA	1	1	1	1	4
GVE 10 OSASCO	7	2	1	0	10
DRS 2 ARAÇATUBA	4	2	1	1	8
GVE 11 ARAÇATUBA	4	2	1	1	8
DRS 3 ARARAQUARA	4	3	4	2	13
GVE 12 ARARAQUARA	4	3	4	2	13
DRS 4 BAIXADA SANTISTA	5	7	1	2	15
GVE 25 SANTOS	5	7	1	2	15
DRS 5 BARRETOS	2	1	0	0	3
GVE 14 BARRETOS	2	1	0	0	3
DRS 6 BAURU	9	6	1	2	18
GVE 15 BAURU	5	5	1	0	11
GVE 16 BOTUCATU	4	1	0	2	7
DRS 7 CAMPINAS	11	14	1	2	28
GVE 17 CAMPINAS	11	14	1	2	28
DRS 8 FRANCA	1	1	2	1	5
GVE 18 FRANCA	1	1	2	1	5
DRS 9 MARÍLIA	8	6	1	0	15
GVE 13 ASSIS	1	4	1	0	6
GVE 19 MARILIA	7	2	0	0	9

Fonte: SESSP/CCD - Base Unificada de Óbito. Dados de óbitos 2014 atualizados em 09/2015.

Tabela 52 - Número de óbitos por lesão autoprovocada (suicídios), por sexo e faixa etária idosa, segundo Departamentos Regionais de Saúde (DRS 10 ao 17) e respectivos Grupos de Vigilância Epidemiológica, Estado de São Paulo, 2014

	masculino		feminino		total
	60 a 69 anos	70 anos e mais	60 a 69 anos	70 anos e mais	
DRS 10 PIRACICABA	6	3	0	1	10
GVE 20 PIRACICABA	6	3	0	1	10
DRS 11 PRESIDENTE PRUDENTE	6	3	1	0	10
GVE 21 PRESIDENTE PRUDENTE	4	2	0	0	6
GVE 22 PRESIDENTE VENCESLAU	2	1	1	0	4
DRS 12 REGISTRO	1	0	0	0	1
GVE 23 REGISTRO	1	0	0	0	1
DRS 13 RIBEIRÃO PRETO	6	8	2	0	16
GVE 24 RIBEIRAO PRETO	6	8	2	0	16
DRS 14 SÃO JOÃO DA BOA VISTA	3	3	1	2	9
GVE 26 SAO JOAO DA BOA VISTA	3	3	1	2	9
DRS 15 SÃO JOSÉ DO RIO PRETO	6	6	2	1	15
GVE 29 SAO JOSE DO RIO PRETO	6	6	1	1	14
GVE 30 JALES	0	0	1	0	1
DRS 16 SOROCABA	7	7	1	1	16
GVE 31 SOROCABA	6	5	1	1	13
GVE 32 ITAPEVA	1	2	0	0	3
DRS 17 TAUBATÉ	8	5	2	0	15
GVE 27 SAO JOSE DOS CAMPOS	1	1	1	0	3
GVE 28 CARAGUATATUBA	2	1	0	0	3
GVE 33 TAUBATE	5	3	1	0	9
TOTAL ESTADO DE SÃO PAULO	136	100	30	25	291

Fonte: SESSP/CCD - Base Unificada de Óbito. Dados de óbitos 2014 atualizados em 09/2015.

Tabela 53 - Taxas de mortalidade (óbitos/ 100000 habitantes) por lesão autoprovocada (suicídios), por sexo e faixa etária idosa, segundo Departamentos Regionais de Saúde (DRS 1 ao 9) e respectivos Grupos de Vigilância Epidemiológica, Estado de São Paulo, 2014

	masculino		feminino		total
	60 a 69 anos	70 anos e mais	60 a 69 anos	70 anos e mais	
DRS 1 GRANDE SÃO PAULO	7,8	6,5	1,3	1,6	3,9
GVE 1 CAPITAL	7,9	6,2	1,4	1,9	3,9
GVE 7 SANTO ANDRE	10,4	1,9	0,0	0,0	3,1
GVE 8 MOGIDAS CRUZES	3,8	14,4	1,1	1,7	4,0
GVE 9 FRANCO DA ROCHA	6,4	13,4	6,0	10,4	8,1
GVE 10 OSASCO	9,0	5,1	1,1	0,0	3,7
DRS 2 ARAÇATUBA	14,1	9,2	3,0	3,5	7,1
GVE 11 ARAÇATUBA	14,1	9,2	3,0	3,5	7,1
DRS 3 ARARAQUARA	11,6	12,2	10,2	5,8	9,8
GVE 12 ARARAQUARA	11,6	12,2	10,2	5,8	9,8
DRS 4 BAIXADA SANTISTA	8,2	16,7	1,3	3,0	6,1
GVE 25 SANTOS	8,2	16,7	1,3	3,0	6,1
DRS 5 BARRETOS	12,8	8,7	0,0	0,0	4,9
GVE 14 BARRETOS	12,8	8,7	0,0	0,0	4,9
DRS 6 BAURU	14,7	13,6	1,4	3,2	7,6
GVE 15 BAURU	12,6	17,4	2,2	0,0	7,0
GVE 16 BOTUCATU	18,6	6,5	0,0	9,8	8,7
DRS 7 CAMPINAS	7,6	14,8	0,6	1,5	5,2
GVE 17 CAMPINAS	7,6	14,8	0,6	1,5	5,2
DRS 8 FRANCA	4,3	6,4	7,4	4,7	5,7
GVE 18 FRANCA	4,3	6,4	7,4	4,7	5,7
DRS 9 MARÍLIA	18,9	18,2	2,0	0,0	8,8
GVE 13 ASSIS	5,6	30,3	4,8	0,0	8,6
GVE 19 MARILIA	28,5	10,1	0,0	0,0	9,0

Fonte: SESSP/CCD - Base Unificada de Óbito. Dados de óbitos 2014 atualizados em 09/2015. Estimativas populacionais Fundação SEADE. Atualizado em 11/2015.

Tabela 54 - Taxas de mortalidade (óbitos/ 100000 habitantes) por lesão autoprovocada (suicídios), por sexo e faixa etária idosa, segundo Departamentos Regionais de Saúde (DRS 10 ao 17) e respectivos Grupos de Vigilância Epidemiológica, Estado de São Paulo, 2014

	masculino		feminino		total
	60 a 69 anos	70 anos e mais	60 a 69 anos	70 anos e mais	
DRS 10 PIRACICABA	11,6	8,5	0,0	2,0	5,1
GVE 20 PIRACICABA	11,6	8,5	0,0	2,0	5,1
DRS 11 PRESIDENTE PRUDENTE	21,6	13,2	3,1	0,0	8,9
GVE 21 PRESIDENTE PRUDENTE	24,2	15,1	0,0	0,0	8,9
GVE 22 PRESIDENTE VENCESLAU	17,7	10,6	7,8	0,0	8,9
DRS 12 REGISTRO	9,5	0,0	0,0	0,0	2,6
GVE 23 REGISTRO	9,5	0,0	0,0	0,0	2,6
DRS 13 RIBEIRÃO PRETO	12,7	24,7	3,6	0,0	8,7
GVE 24 RIBEIRAO PRETO	12,7	24,7	3,6	0,0	8,7
DRS 14 SÃO JOÃO DA BOA VISTA	9,6	13,5	2,9	6,9	7,7
GVE 26 SAO JOAO DA BOA VISTA	9,6	13,5	2,9	6,9	7,7
DRS 15 SÃO JOSÉ DO RIO PRETO	9,7	12,4	2,9	1,6	6,2
GVE 29 SAO JOSE DO RIO PRETO	12,0	15,7	1,8	1,9	7,1
GVE 30 JALES	0,0	0,0	7,6	0,0	2,1
DRS 16 SOROCABA	8,9	13,4	1,2	1,5	5,6
GVE 31 SOROCABA	8,7	11,0	1,3	1,6	5,2
GVE 32 ITAPEVA	10,8	29,1	0,0	0,0	9,0
DRS 17 TAUBATÉ	9,8	10,1	2,2	0,0	5,2
GVE 27 SAO JOSE DOS CAMPOS	2,8	5,0	2,5	0,0	2,4
GVE 28 CARAGUATATUBA	21,0	17,3	0,0	0,0	9,2
GVE 33 TAUBATE	13,6	12,7	2,4	0,0	6,6
TOTAL ESTADO DE SÃO PAULO	9,5	10,6	1,7	1,8	5,3

Fonte: SESSP/CCD - Base Unificada de Óbito. Dados de óbitos 2014 atualizados em 09/2015. Estimativas populacionais Fundação SEADE. Atualizado em 11/2015.

Tabela 55 - Número de óbitos por lesões de intenção indeterminada, por sexo e faixa etária idosa, segundo Departamentos Regionais de Saúde (DRS 1 ao 9) e respectivos Grupos de Vigilância Epidemiológica, Estado de São Paulo, 2014

	masculino		feminino		total
	60 a 69 anos	70 anos e mais	60 a 69 anos	70 anos e mais	
DRS 1 GRANDE SÃO PAULO	102	83	19	99	303
GVE 1 CAPITAL	52	40	14	38	144
GVE 7 SANTO ANDRE	19	22	4	34	79
GVE 8 MOGIDAS CRUZES	12	8	1	3	24
GVE 9 FRANCO DA ROCHA	2	1	0	1	4
GVE 10 OSASCO	17	12	0	23	52
DRS 2 ARAÇATUBA	0	1	1	0	2
GVE 11 ARAÇATUBA	0	1	1	0	2
DRS 3 ARARAQUARA	2	4	1	3	10
GVE 12 ARARAQUARA	2	4	1	3	10
DRS 4 BAIXADA SANTISTA	8	27	2	26	63
GVE 25 SANTOS	8	27	2	26	63
DRS 5 BARRETOS	2	0	0	2	4
GVE 14 BARRETOS	2	0	0	2	4
DRS 6 BAURU	3	4	1	3	11
GVE 15 BAURU	1	2	1	2	6
GVE 16 BOTUCATU	2	2	0	1	5
DRS 7 CAMPINAS	8	4	0	2	14
GVE 17 CAMPINAS	8	4	0	2	14
DRS 8 FRANCA	3	8	0	5	16
GVE 18 FRANCA	3	8	0	5	16
DRS 9 MARÍLIA	3	8	1	14	26
GVE 13 ASSIS	2	7	1	13	23
GVE 19 MARILIA	1	1	0	1	3

Fonte: SESSP/CCD - Base Unificada de Óbito. Dados de óbitos 2014 atualizados em 09/2015.

Tabela 56 - Número de óbitos por lesões de intenção indeterminada, por sexo e faixa etária idosa, segundo Departamentos Regionais de Saúde (DRS 10 ao 17) e respectivos Grupos de Vigilância Epidemiológica, Estado de São Paulo, 2014

	masculino		feminino		total
	60 a 69 anos	70 anos e mais	60 a 69 anos	70 anos e mais	
DRS 10 PIRACICABA	3	2	0	2	7
GVE 20 PIRACICABA	3	2	0	2	7
DRS 11 PRESIDENTE PRUDENTE	0	1	0	0	1
GVE 21 PRESIDENTE PRUDENTE	0	1	0	0	1
GVE 22 PRESIDENTE VENCESLAU	0	0	0	0	0
DRS 12 REGISTRO	2	1	0	0	3
GVE 23 REGISTRO	2	1	0	0	3
DRS 13 RIBEIRÃO PRETO	4	4	0	8	16
GVE 24 RIBEIRAO PRETO	4	4	0	8	16
DRS 14 SÃO JOÃO DA BOA VISTA	3	1	1	1	6
GVE 26 SAO JOAO DA BOA VISTA	3	1	1	1	6
DRS 15 SÃO JOSÉ DO RIO PRETO	8	4	0	2	14
GVE 29 SAO JOSE DO RIO PRETO	8	4	0	2	14
GVE 30 JALES	0	0	0	0	0
DRS 16 SOROCABA	10	12	2	30	54
GVE 31 SOROCABA	10	12	2	30	54
GVE 32 ITAPEVA	0	0	0	0	0
DRS 17 TAUBATÉ	18	33	4	33	88
GVE 27 SAO JOSE DOS CAMPOS	12	19	2	26	59
GVE 28 CARAGUATATUBA	2	2	1	2	7
GVE 33 TAUBATE	4	12	1	5	22
TOTAL ESTADO DE SÃO PAULO	179	197	32	230	638

Fonte: SESSP/CCD - Base Unificada de Óbito. Dados de óbitos 2014 atualizados em 09/2015.

Tabela 57 - Taxas de mortalidade (óbitos/ 100000 habitantes) por lesões de intenção indeterminada, por sexo e faixa etária idosa, segundo Departamentos Regionais de Saúde (DRS 1 ao 9) e respectivos Grupos de Vigilância Epidemiológica, Estado de São Paulo, 2014

	masculino		feminino		total
	60 a 69 anos	70 anos e mais	60 a 69 anos	70 anos e mais	
DRS 1 GRANDE SÃO PAULO	16,3	21,6	2,4	15,9	12,5
GVE 1 CAPITAL	14,1	16,5	2,9	9,2	9,5
GVE 7 SANTO ANDRE	22,0	42,3	3,8	42,1	24,3
GVE 8 MOGIDAS CRUZES	15,3	19,2	1,1	5,0	8,8
GVE 9 FRANCO DA ROCHA	12,8	13,4	0,0	10,4	8,1
GVE 10 OSASCO	21,8	30,4	0,0	40,1	19,5
DRS 2 ARAÇATUBA	0,0	4,6	3,0	0,0	1,8
GVE 11 ARAÇATUBA	0,0	4,6	3,0	0,0	1,8
DRS 3 ARARAQUARA	5,8	16,3	2,5	8,7	7,5
GVE 12 ARARAQUARA	5,8	16,3	2,5	8,7	7,5
DRS 4 BAIXADA SANTISTA	13,2	64,3	2,6	38,9	25,5
GVE 25 SANTOS	13,2	64,3	2,6	38,9	25,5
DRS 5 BARRETOS	12,8	0,0	0,0	12,4	6,5
GVE 14 BARRETOS	12,8	0,0	0,0	12,4	6,5
DRS 6 BAURU	4,9	9,1	1,4	4,8	4,6
GVE 15 BAURU	2,5	7,0	2,2	4,8	3,8
GVE 16 BOTUCATU	9,3	13,0	0,0	4,9	6,2
DRS 7 CAMPINAS	5,5	4,2	0,0	1,5	2,6
GVE 17 CAMPINAS	5,5	4,2	0,0	1,5	2,6
DRS 8 FRANCA	12,8	51,0	0,0	23,3	18,3
GVE 18 FRANCA	12,8	51,0	0,0	23,3	18,3
DRS 9 MARÍLIA	7,1	24,2	2,0	31,0	15,3
GVE 13 ASSIS	11,2	53,0	4,8	71,8	32,9
GVE 19 MARILIA	4,1	5,0	0,0	3,7	3,0

Fonte: SESSP/CCD - Base Unificada de Óbito. Dados de óbitos 2014 atualizados em 09/2015. Estimativas populacionais Fundação SEADE. Atualizado em 11/2015.

Tabela 58 - Taxas de mortalidade (óbitos/ 100000 habitantes) por lesões de intenção indeterminada, por sexo e faixa etária idosa, segundo Departamentos Regionais de Saúde (DRS 10 ao 17) e respectivos Grupos de Vigilância Epidemiológica, Estado de São Paulo, 2014

	masculino		feminino		total
	60 a 69 anos	70 anos e mais	60 a 69 anos	70 anos e mais	
DRS 10 PIRACICABA	5,8	5,7	0,0	4,0	3,6
GVE 20 PIRACICABA	5,8	5,7	0,0	4,0	3,6
DRS 11 PRESIDENTE PRUDENTE	0,0	4,4	0,0	0,0	0,9
GVE 21 PRESIDENTE PRUDENTE	0,0	7,6	0,0	0,0	1,5
GVE 22 PRESIDENTE VENCESLAU	0,0	0,0	0,0	0,0	0,0
DRS 12 REGISTRO	19,1	12,0	0,0	0,0	7,9
GVE 23 REGISTRO	19,1	12,0	0,0	0,0	7,9
DRS 13 RIBEIRÃO PRETO	8,5	12,3	0,0	16,7	8,7
GVE 24 RIBEIRAO PRETO	8,5	12,3	0,0	16,7	8,7
DRS 14 SÃO JOÃO DA BOA VISTA	9,6	4,5	2,9	3,4	5,1
GVE 26 SAO JOAO DA BOA VISTA	9,6	4,5	2,9	3,4	5,1
DRS 15 SÃO JOSÉ DO RIO PRETO	12,9	8,3	0,0	3,2	5,8
GVE 29 SAO JOSE DO RIO PRETO	16,0	10,4	0,0	3,9	7,1
GVE 30 JALES	0,0	0,0	0,0	0,0	0,0
DRS 16 SOROCABA	12,7	23,0	2,3	43,9	18,9
GVE 31 SOROCABA	14,5	26,5	2,6	49,4	21,4
GVE 32 ITAPEVA	0,0	0,0	0,0	0,0	0,0
DRS 17 TAUBATÉ	22,0	66,7	4,3	48,6	30,2
GVE 27 SAO JOSE DOS CAMPOS	33,8	94,6	5,0	94,3	47,9
GVE 28 CARAGUATATUBA	21,0	34,6	9,8	27,7	21,4
GVE 33 TAUBATE	10,9	50,8	2,4	15,1	16,2
total estado de São Paulo	12,5	20,9	1,9	16,5	11,6

Fonte: SESSP/CCD - Base Unificada de Óbito. Dados de óbitos 2014 atualizados em 09/2015. Estimativas populacionais Fundação SEADE. Atualizado em 11/2015.

Morbidade

As internações hospitalares na população idosa é tema de vital importância para quem cuida e planeja a gestão. Além da complexidade tecnológica requerida, as internações quando não resultam em óbito se acompanham de grande perda funcional e

social para o idoso. Avaliar a população idosa fragilizada residente de um território e a dinâmica da necessidade de internação é importante para gestão do caso (tabela 59 a 60).

Tabela 59 - Número de AIH pagas por doenças e agravos selecionados, população 60 anos de idade e mais, segundo Departamentos Regionais de Saúde (DRS 1 ao 9) e respectivos Grupos de Vigilância Epidemiológica, Estado de São Paulo, 2014

	IAM	CA pulmão	DPOC	DM	fratura fêmur
DRS 1 GRANDE SÃO PAULO	7221	1299	3849	3470	4261
GVE 1 CAPITAL	4066	825	2065	1821	2486
GVE 7 SANTO ANDRE	1140	153	823	574	717
GVE 8 MOGIDAS CRUZES	846	155	358	525	448
GVE 9 FRANCO DA ROCHA	129	10	62	133	106
GVE 10 OSASCO	1040	156	541	417	504
DRS 2 ARAÇATUBA	424	80	222	241	283
GVE 11 ARAÇATUBA	424	80	222	241	283
DRS 3 ARARAQUARA	252	117	245	201	313
GVE 12 ARARAQUARA	252	117	245	201	313
DRS 4 BAIXADA SANTISTA	597	169	247	438	249
GVE 25 SANTOS	597	169	247	438	249
DRS 5 BARRETOS	131	49	201	95	202
GVE 14 BARRETOS	131	49	201	95	202
DRS 6 BAURU	695	157	807	515	766
GVE 15 BAURU	433	102	503	294	469
GVE 16 BOTUCATU	262	55	304	221	297
DRS 7 CAMPINAS	1285	164	1554	570	1082
GVE 17 CAMPINAS	1285	164	1554	570	1082
DRS 8 FRANCA	196	71	337	130	212
GVE 18 FRANCA	196	71	337	130	212
DRS 9 MARÍLIA	433	104	804	510	583
GVE 13 ASSIS	168	49	229	175	249
GVE 19 MARILIA	265	55	575	335	334

Fonte:

SESSP/SIH-SUS - Sistema de Informações Hospitalares do SUS.

AIH – autorização de internação hospitalar,

IAM – Infarto agudo do miocárdio, CA pulmão – Câncer pulmão e brônquios; DM – Diabetes mellitus; DPOC – Doença pulmonar obstrutiva crônica.

Tabela 60 - Número de AIH pagas por doenças e agravos selecionados, população 60 anos de idade e mais, segundo Departamentos Regionais de Saúde (DRS 10

ao 17) e respectivos Grupos de Vigilância Epidemiológica, Estado de São Paulo, 2014

	IAM	CA pulmão	DPOC	DM	fratura fêmur
DRS 10 PIRACICABA	356	98	307	270	447
GVE 20 PIRACICABA					
DRS 11 PRESIDENTE PRUDENTE	219	92	495	514	333
GVE 21 PRESIDENTE PRUDENTE	101	65	251	225	186
GVE 22 PRESIDENTE VENCESLAU	118	27	244	289	147
DRS 12 REGISTRO	41	10	53	22	129
GVE 23 REGISTRO	41	10	53	22	129
DRS 13 RIBEIRÃO PRETO	602	143	368	338	497
GVE 24 RIBEIRAO PRETO	602	143	368	338	497
DRS 14 SÃO JOÃO DA BOA VISTA	364	69	533	408	426
GVE 26 SAO JOAO DA BOA VISTA	364	69	533	408	426
DRS 15 SÃO JOSÉ DO RIO PRETO	741	172	839	586	816
GVE 29 SAO JOSE DO RIO PRETO	622	150	608	440	616
GVE 30 JALES	119	22	231	146	200
DRS 16 SOROCABA	713	133	714	657	739
GVE 31 SOROCABA	613	120	564	452	670
GVE 32 ITAPEVA	100	13	150	205	69
DRS 17 TAUBATÉ	807	153	417	538	607
GVE 27 SAO JOSE DOS CAMPOS	294	78	188	202	253
GVE 28 CARAGUATATUBA	118	16	42	90	84
GVE 33 TAUBATE	395	59	187	246	270
TOTAL ESTADO DE SÃO PAULO	15077	3080	11992	9503	11945

Fonte: SESSP/SIH-SUS - Sistema de Informações Hospitalares do SUS.

AIH – autorização de internação hospitalar.

IAM – Infarto agudo do miocárdio, CA pulmão – Câncer pulmão e brônquios; DM – Diabetes mellitus; DPOC – Doença pulmonar obstrutiva crônica.

A pactuação das linhas de cuidado e avaliação dos equipamentos disponíveis e compartilhados devem ter seus processos continuamente avaliados (tabela 61 a 63).

Tabela 61 - Número de AIH pagas por doenças e agravos selecionados, população 60 anos de idade e mais, segundo RRAS de ocorrência, Estado de São Paulo, no período de janeiro a dezembro de 2014

	IAM	CA pulmão	DPOC	DM	fratura fêmur
RRAS 01	1134	146	825	593	704
RRAS 02	735	93	319	509	422
RRAS 03	107	1	59	122	106
RRAS 04	352	14	229	166	194
RRAS 05	500	21	266	238	314
RRAS 06	4521	1056	2162	1860	2525
RRAS 07	605	170	295	458	378
RRAS 08	691	89	708	655	738
RRAS 09	703	218	808	519	770
RRAS 10	433	77	805	509	573
RRAS 11	217	86	493	515	342
RRAS 12	1166	190	1061	837	1103
RRAS 13	1197	550	1156	763	1227
RRAS 14	362	93	307	267	456
RRAS 15	1211	144	1244	771	1178
RRAS 16	376	73	848	210	321
RRAS 17	809	148	417	538	612
Total	15119	3169	12002	9530	11963

Fonte: SESSP/SIH-SUS - Sistema de Informações Hospitalares do SUS.

AIH – autorização de internação hospitalar. RRAS - Rede Regional de Atenção à Saúde

IAM – Infarto agudo do miocárdio, CA pulmão – Câncer pulmão e brônquios; DM – Diabetes mellitus; DPOC – Doença pulmonar obstrutiva crônica.

Tabela 62 - Valor total (em reais) das AIH pagas por doenças e agravos selecionados, população 60 anos de idade e mais, segundo RRAS de ocorrência, Estado de São Paulo, no período de janeiro a dezembro de 2014

	IAM	CA pulmão	DPOC	DM	fratura fêmur
RRAS 01	R\$ 3.505.225,27	R\$ 182.110,97	R\$ 1.024.163,96	R\$ 426.016,38	R\$ 1.530.697,99
RRAS 02	R\$ 1.339.424,12	R\$ 74.496,65	R\$ 347.887,23	R\$ 284.803,81	R\$ 1.134.637,59
RRAS 03	R\$ 104.271,31	R\$ 431,84	R\$ 91.120,66	R\$ 60.335,78	R\$ 233.182,20
RRAS 04	R\$ 590.217,52	R\$ 6.679,09	R\$ 160.815,07	R\$ 72.731,49	R\$ 388.267,94
RRAS 05	R\$ 839.093,10	R\$ 13.031,68	R\$ 286.899,80	R\$ 128.378,51	R\$ 706.026,47
RRAS 06	R\$ 18.394.288,56	R\$ 1.611.784,07	R\$ 2.660.742,94	R\$ 1.379.323,85	R\$ 6.337.518,35
RRAS 07	R\$ 1.287.024,69	R\$ 204.301,32	R\$ 268.043,92	R\$ 372.668,19	R\$ 829.207,07
RRAS 08	R\$ 1.281.708,05	R\$ 85.958,86	R\$ 553.956,98	R\$ 441.132,62	R\$ 1.772.694,73
RRAS 09	R\$ 2.976.986,32	R\$ 380.164,81	R\$ 966.309,08	R\$ 310.512,53	R\$ 1.747.391,78
RRAS 10	R\$ 1.642.970,76	R\$ 65.494,21	R\$ 751.413,43	R\$ 320.288,46	R\$ 1.507.722,75
RRAS 11	R\$ 522.565,57	R\$ 91.189,20	R\$ 404.942,00	R\$ 220.772,19	R\$ 859.647,75
RRAS 12	R\$ 5.510.968,23	R\$ 194.386,71	R\$ 899.506,65	R\$ 436.667,90	R\$ 2.894.786,71
RRAS 13	R\$ 4.900.063,98	R\$ 671.015,11	R\$ 1.129.379,21	R\$ 526.832,65	R\$ 2.696.145,36
RRAS 14	R\$ 2.196.745,32	R\$ 87.879,66	R\$ 568.140,16	R\$ 213.343,24	R\$ 1.214.863,60
RRAS 15	R\$ 3.482.293,66	R\$ 127.568,99	R\$ 1.237.787,68	R\$ 475.011,12	R\$ 3.057.553,78
RRAS 16	R\$ 1.614.950,89	R\$ 71.377,00	R\$ 446.199,96	R\$ 102.095,95	R\$ 684.293,53
RRAS 17	R\$ 2.275.294,80	R\$ 313.844,84	R\$ 485.532,12	R\$ 315.844,62	R\$ 1.370.578,84
Total	R\$ 52.464.092,15	R\$ 4.181.715,01	R\$ 12.282.840,85	R\$ 6.086.759,29	R\$ 28.965.216,44

Fonte: SESSP/SIH-SUS - Sistema de Informações Hospitalares do SUS.

AIH – autorização de internação hospitalar. RRAS - Rede Regional de Atenção à Saúde

IAM – Infarto agudo do miocárdio, CA pulmão – Câncer pulmão e brônquios; DM – Diabetes mellitus; DPOC – Doença pulmonar obstrutiva crônica.

Tabela 63 - Total de dias de internação por doenças e agravos selecionados, população 60 anos de idade e mais, segundo RRAS de ocorrência, Estado de São Paulo, no período de janeiro a dezembro de 2014

	IAM	CA pulmão	DPOC	DM	fratura fêmur
RRAS 01	8426	1358	7347	3800	8939
RRAS 02	6667	818	2573	4202	5275
RRAS 03	744	4	442	860	1543
RRAS 04	3310	98	1587	1017	2084
RRAS 05	4460	198	2457	1439	3548
RRAS 06	42341	7968	20349	15329	20547
RRAS 07	6755	1890	2459	4022	4513
RRAS 08	4728	610	3802	3121	7231
RRAS 09	5188	1609	5554	2863	4893
RRAS 10	2006	542	4810	2565	4261
RRAS 11	1358	488	2817	2427	2954
RRAS 12	5945	1233	5164	3481	7438
RRAS 13	6707	3265	7434	4308	6971
RRAS 14	2222	618	2646	1346	2919
RRAS 15	9053	963	7788	4458	8888
RRAS 16	2183	503	11687	865	2240
RRAS 17	7274	798	3190	3799	5003
Total	119367	22963	92106	59902	99247

Fonte: SESSP/SIH-SUS - Sistema de Informações Hospitalares do SUS.

AIH – autorização de internação hospitalar. RRAS - Rede Regional de Atenção à Saúde

IAM – Infarto agudo do miocárdio, CA pulmão – Câncer pulmão e brônquios; DM – Diabetes mellitus; DPOC – Doença pulmonar obstrutiva crônica.

Considerações finais...

As doenças e agravos não-transmissíveis representam a maior demanda em termos de internações e lideram como causa de óbitos.

O PAEDCNT – Plano de Ações Estratégicas para o Enfrentamento das Doenças Crônicas Não Transmissíveis visa a ser instrumento de modificação desse cenário.

Para além do método e do número, o planejar e o cuidar é atividade colaborativa, integrada e dinâmica. É uma atitude e um compromisso.

A equipe da Divisão de Doenças Crônicas Não Transmissíveis se insere nesse ideal.